# 盛京時報

陰曆乙亥二月十六日
昭和十年三月二十日
西曆一千九百三十五年

本報價目本埠每份每月一圓一角(國幣) 外埠郵費在內每份每月一圓三角(國幣) 零售每份五分(國幣) 廣告刊費五號字每行十三字金三圓(國幣)長期另議
發行人 染谷保藏
編輯人 菊池貞二
印刷人 東光明
發行所 奉天滿田町九番地 盛京時報社
電話 編輯部(日)三二八二番 營業部(日)二〇二二番 營業部(滿)四一六八號 振替口座奉天一一三〇番
各埠支社 新京八島通三二 哈爾濱埠頭區 大連 大阪北區堂島濱通一

## 論說

### 勗中學教員

滿洲國中學教員。本年於開學時期。由文教部派員在各地方考試。受試教員。大都由學校出身。未曾念過四書五經。對於題之出處。根本茫然。即建國宣言。雖人人看過。而其重要事項。一時難以列舉。此種情形。在所不免。及至考試而後。加以檢點。各個人皆自抱危懼。而同時外間傳言與報載消息。謂將有所取去。或謂將有二三人之淘汰。此等風說。姑無論其是否確實。凡爲中學教員者。不當存得失去就之觀念。應各本其所任之學科。盡力教授。毋具五日京兆之心。以貽誤青年學子。此爲執教鞭者所當各盡爾心者也。

考試本非完善制度。此次文教部主張甄別之意旨。吾人雖不明瞭。揣其意。恐事變後之爲教員者。就中有夤緣奔競濫竽充數。所以不得不加以甄別。使中等教育之向上。決不僅憑一日之短長而有所取去。殆可斷言。任中學教員者。平日對於擔任之學科。能使學生心領神會。著有成績。於此次所受之試驗。亦無大錯誤。吾人以爲萬不至於地位動搖。儘可將浮言風說。置之腦後。而以教授學生爲前提。即使固有取去。凡有眞實學問者。文教部安肯放棄。設不幸而名落孫山。當此人才缺乏之際。屈於此未嘗不可以伸於彼。若本來不够資格。則其被淘汰也亦宜。

況此次中學教員之甄別。在開學後舉行。文教部原無輕率取去之意。可以預測。如果爲取去計。則當於寒假中行之。庶幾若者留。若者去。至開學而一律定規。無待開學後而始舉行試驗。所以必須試驗者。一面爲考察教育計。一面爲穩固中學教員之位置。俾學校不致輕易更換。而在中學教員經此一番甄別。不啻有所保障。何必慄慄危懼。而存朝不保暮之心。正宜負荷双肩。爲國家造有用之人才。以各盡其天職。乃近據各地方教育界中人傳說。現在中學教員。皆慮一旦甄別案發表。榜上無名。不特無顏以對父老。併無顏以對子弟。吾人以爲杞人之憂。殊可不必。王道主義之國家。豈能爲此等刻薄之舉措。以予中學教員以難堪。就令眞有不克充任者。亦將於下學期有所撤換。在此日可無庸鰓鰓過慮。雖患得患失。猶是謹厚者之宅心。盍即移其心於教授上。使學生盡受栽成之爲愈耶。

且文教部亦未嘗不知現在之中學教員。大都皆學校出身。未曾念過四書五經。於題目之來歷不明。或於發揮未能淋漓盡致。要皆於題目不至做錯。解釋題義。亦不至荒謬絕倫。則外間無論有如何取去與淘汰之流言。聞之皆不足以動心。何則國文經史。原係任國文經史學科者之所專長。任科學者。苟於科學之問答。並無誤解。能事已盡。本不能拘拘於文字間。雖國文爲科學之母。未嘗不重。然滿洲教育。以一代帶之不分。由來久矣。今之爲中學教員者。如能於所任之學科。悉心研究。而以其所得者授諸學生。已屬難能而可貴。足以無愧於心。文教部定必鑒觀不爽。則爲中學教員者。復何事取去得失縈於方寸耶。尚其勉旃。

## 歐洲列强擴軍聲中

# 法德俄等團互相攻訕

### 西門演說以諮詢制度代替均勢

倫敦訊云、掌璽大臣艾頓於數日內將赴柏林莫斯科與華沙報聘、以努力促進歐洲各國間之諒解、並希望對於目前足以妨礙國際信任之各種問題之解決、能有所供獻、氏稱『余對於吾人工作之艱重、非不明知、但以爲任何成功、於歐洲之和平均不無裨益』云、

波京華沙訊云、英掌璽大臣艾頓十五日通告波蘭政府、謂彼將於四月一日晚來華沙、盤桓二日、至三日返倫敦、

倫敦訊云、哈瓦斯社駐倫敦訪員探悉英外交界意見、以爲英德兩國在柏林討論德國重整軍備問題之前、必須先由德政府與英國閣員對於東歐互助公約一事、成立原則上協定、如何回復德俄友好關係、將爲柏林英德談話中之第一目標、此一問題解決後、乃進而討論第二問題、即訂結多瑙河公約、保障奧國獨立之問題、至第三步英國閣員始向德國要求簽訂軍備限制公約、上項安全問題解決後、方可繼續討論德國重整軍備問題、惟該問題在德國閣員赴柏林期內、尙不能作最後結論、西門艾頓返國後、將先行向英國內閣報告、就安全問題及重整軍備問題所獲得之結果、繼復向法義兩國政府磋商後、英政府方可作最後之決定云、

又訊、十五日晚外長西門在史旺希演說稱、戰前均勢制度之流弊、已因一九一四年八月之事件、深鐫於吾人記憶之中、此種制度對於大崩潰之發端、並無阻止之効力、各國政府當局受嚴酷經驗的教訓、已認明歐戰以後、並無所謂勝利、人人均在失敗者之列、因此彼等從事締造一世界的組織、俾能收維持和平之效、且以諮詢制度代替均勢、此種偉大的觀念雖未能謂爲始終成功、但在事實上固已產生重大之結果矣、西門於談及裁軍問題時稱、以前規劃之德國强制的裁軍將繼以列强間同意的軍備削減、此點可無疑義、英國業經削減其軍備、現已達到一種階段、今伊不能再超越限度而從事此種片面的行動、近頃日俄美諸國既未縮軍、且反有增軍之舉、德國亦爲從事擴軍者之一、請問此若干國家之擴軍、其原因究安在耶、惟一可以持久的裁軍運動須取得各國自由的同意、欲使軍備之妥協能以實現、增加安全意識實爲絕對之需要云

巴黎訊云、法政府十五日發表宣言、述及德國違背凡爾賽和約、限制其軍備之規定、擬置空軍一節、此項宣言乃在參衆兩院所作、略謂當德國以片面行動、大增其戰鬥實力之際法國之戰鬪實力、未可須臾容其下落、法政府對於德國之舉動、不能較英政府更稍容忍、一九三五年四月中召集之新兵、其軍役期限已由一年增至十八個月、一九三五年十月中召集者及此後四年中召集者、均將增至二年、政府今日已在衆院提出議案、規定逐漸將軍役年齡由二十一歲減至二十歲、並增募傭兵案、內切實聲明、此項計畫並非欲增高陸軍將士二十三萬人之常額、蓋欲彌補因大戰數年中生率減低之缺額、若不出此、則法國至一九四零年陸軍將減至十一萬八千人云、政府宣言之結語、籲請國會激發愛國熱誠、贊同政府之措施、並謂法國維持之軍備、僅爲保障和平與安全、並使侵略者不敢逞其慾望所必要者云、

又訊、昨晚衆院討論延長兵役年限法案、直至深宵、最後提付表決、已以三百五十四票對二百十票通過政府案、

柏林訊云、英國閣員來德聘問日期已迫近、德國報紙攻擊蘇聯亦愈見猛烈、各報多歷舉蘇聯所發表之軍備數字、以證明德國重整軍備之必要、且謂蘇聯軍備擴張、不僅危及德國且危及歐洲云、柏林日報則謂蘇聯外委李維諾夫於中東路讓渡合同草簽後、發表談話、謂日俄兩國間不至發生戰爭、則俄國擴張軍備、非爲對付西歐而何云、又政治外交通信論艾頓赴俄一事、謂欲使俄國加入西歐體系則有若干重要問題必須加以解決、而限制俄國軍備問題、亦爲其一云、

## 美國遠東政策之轉移

### 美國共和週刊所載

日本要求更改海軍比率之主因、於實際上、須有相當了解蓋原定之五五三比率、完全根據彼此互相不侵略之諒解、並以謂照現行之海軍比率各國、決無攻略其他任何條約國領海之可能、但以海軍專家之眼光判之、如現有之英美兩國海軍合力併攻、則可制勝日本海軍於太平洋西海岸一帶、因大於日本二倍以上之海軍力、實不難克服日本也、

日本之所以終始贊同與英美有力之條約者、因日本在當時認爲可免衝突之危、然今日形遷勢異、日本已決心採用自由行動政策、於是新海軍比率之要求、乃勢所必然、誠欲求其足以敵抗英美合併之戰力也、顧雖有與我美國相等之海軍、實不至有力量可侵犯我美國、特可確保日本任何行動於中國而已、

美國對於改變門戶開放政策、既抱反對主義、則對於日本破壞該政策之海軍擴張案、亦決難贊同、

門戶開放政策、如關係之各國、共同贊助時、謂爲良策、亦無不可、然果值得以性命相搏而求之乎、我美在中國投資及貿易額、無論如何巨大、亦決無因而犧牲戰爭流血之價值也、而況事實上、美華貿易額極爲寡少、美國國民關於此點、十分了解、並深信華盛頓當局決不能爲維持門戶開放問題、而惹起戰爭之禍也、

目下之勢、實非可以純任感情而行動、毫不顧及事實眞像之時、一國政府拋棄多年襲沿之政策、固爲困難、然美國是否願爲援助中國而戰、日本或爲擁護在華貿易、而與日本衝突者、不能不加以愼重、而爲嚴格之考慮、如義國無意與日本爭戰、則應即日停止干涉門戶開放、並同時准許日本海軍均等之要求、因與美國均等之日海軍保守固有餘、侵略則不足、況日本亦不至有此種之傾向也、

## 蔣委員長通令

# 保護孔廟

### 嚴禁駐軍並加修葺

重慶訊云、蔣委員長十二日通令全國、嚴禁軍隊駐紮孔廟、原令云(銜略)國於天地、必有與立、孔子之道、昭垂二千餘年、爲我國民族一切文化之中心、凡忠孝仁慈禮義廉恥之各種固有美德、莫不秉其淵源、受其化育、後世建廟崇祀、理宜永矢勿替、嗣後所有各省市之孔廟、一律嚴禁軍隊駐紮、其已駐有軍隊者、應即責令尅日遷出、如廟內規模、業有損毀、各省市縣各級政府尤應設法修葺、務須恢復舊觀、俾人民獲資瞻仰、因以砥礪醇風、立國化民所關實大務須深體此旨切實照辦、並轉飭所屬一體遵照爲要、中正文、

## 新興之滿洲國(上)

### 法國斯特拉斯堡新聞所載 布利瑣德邁益將軍講演

『滿洲國』此新國家、可謂自一六四四年以迄一九一一年君臨中國滿洲王室之再現、一九三二年宣言獨立、一九三五年將慶祝獨立第三週矣、

與滿洲國締結防守同盟之日本、對於滿洲負有擁護獨立之義務、該國之獨立爲日本援助而成、不待贅言、中國人呼該國爲『滿洲僞國』、並譬爲日本操縱之傀儡、然無日本之援助、滿洲國勢難存在、亦屬顯明之事實、蓋實際上、該國之獨立、乃受財政的援助及軍事的支持也、

滿洲國地理上、已成自然之一體、除西部國境方面、尙有伸長性外、所有境界堪稱明瞭該國地勢山嶺、與平原二者均衡、其地質富於肥沃冲積之土性、河流有遼河及松花江灌漑其間、更有豐富之農鑛資源、無限之森林、其鐵路網相當完備、機械勞動、亦見發達、現在雖屬農業國家、如利用其鑛物資源、及其低廉多量之勞動方、可以預想將來堪成爲大工業國家、一整個的經濟體、該國既爲供給日本貴重原料之產地、同時又爲其生產品之重要消費市場、

新國家政府組織完備、預算由日本援助、可以保持其均衡、舊紙幣已經逐漸收回、幣制已能統一、債務亦漸次償還、貿易頗有起色、農業逐見進步、該國警察及陸海軍、雖屬幼稚、因賴日本之援助、進行討匪功作、國內治安、益超强化、由日本造成此大工作場之滿洲國、對於中國堪稱爲模範國家、現在仍然尊重門戶開放、然而日本以國境毗連關係、與投資關係、通商關係欲使商品低廉關係各理由、故在該國占踞首要之地位、實際上日本與其殖民地、及滿洲國成一整個的經濟結合體、滿洲國非爲狹僻地方、占有法德意及瑞士合成十四億平方基羅米突面積之一大國、有人口三千萬、其中一百萬爲日本人、外國人有十四萬、中國移民數自一九二三年以迄一九三〇年達至二百七十萬、

滿洲國尙未開發之資源、其量既多、其類亦雜、茲就鑛物資源而論、鐵之埋藏量、約有二十億噸、其鑛脈多在奉天地方鐵路沿線、瀝青片岩、採自撫順、產金量在一九二九年、達一億五千萬法郎、但無論如何、滿洲國爲一農業國家、故農民占全人口百分之六十八、全面積四分之一、强爲可耕地其半分、約一千五百萬黑克塔(一黑克塔等於百米突平方)、在現在可以耕作、其餘半分、在廿五年以內、可以完全耕作、

**本日三大張半**


## 奉天商工銀行拍賣貨物廣告

啓者敝行存有沒收永福公司綢緞呢絨葛布并各樣洋貨等共計二十八種刻擬拍賣茲定於本月二十六日至三十日五日間爲投標之期四月一日午前十時當衆開標有欲標買者務請在本月二十五日以前到本行看貨投標手續另有簡章特此廣告
地址奉天城內軍署街 三月五日

## 華北機器廠股東會議

逕啓者本工廠於事變之後僅用看守主義雖小有工作亦入不敷出現在因償還債務及改正商號名義等事項關係均極重要極應由股東會議解決茲定於本月廿三號上午十一時在本工廠院內召開股東總會務請各股東屆期攜帶股票出席爲盼
奉天工業區 華北機器廠啓

## 聲明啓事

啓者敝號因營業虧累於去歲十月一日關閉並對外撤消担保責任業經同時聲明在案茲將所有舖墊物品兌給陞記皮莊執事人高陞三名下錢物皆已交接清楚恐遠方未能週知特登報聲明
福記皮莊啓

## 更正啓事

鄙人前曾登報聲明將在瀋陽中國銀行定期存欵用名戳遺失另換新戳現因該原戳業經尋得除向該行聲請仍以原戳有効外特此更正
徐永昌啓

## 遺失圖章聲明作廢

敬啓者敝人在瀋陽中國銀行存有活期存欵領得第一二八八號存摺所留印鑑係『張尊三印』隸體寬邊方戳一方因不愼致將該圖章遺失除覓商保証明向中國銀行掛失外特此登報聲明嗣後該章無論落於何人手中概行作廢
張尊三啓

## 敬送調經白帶宮方

先祖遺傳皇室御用宮方專治經血不調赤白帶下不孕小產乾血癆婦女諸虛百損及一切奇異各症茲印刷原方公開施送不取分文函索附郵二分即寄北平廣甯伯街四號
明朝廣甯伯爵後裔奚宅 啓證

## 隆中策

命數之先覺

人生秉天地造化之原焉能無顯達困頓之數通則顯耀當時危則怨天尤人殊不知其中有數存焉然知其數者蓋鮮郵小批十圓中批二十圓詳批三十圓均附命圖範外埠小批五圓暨月百圓錄命搜眞表一張非謂爲命學開新紀元表平日素重之思忱潤到四日覆庚冊一份(書某省生人)
寓奉天東遼地商埠飯店

## 招聘行員

以本工場製造之殺蟲藥『瑞納司』去歲於滿洲各地推銷總額已越二百萬元據此即悉本劑之效然更於今年出售期間中預以三十萬元之販賣計劃因之急募代理店及販賣店主任以及行員志願者希早日報名以按順序詮擇選定

◎代理店及販賣店主任
於各大小都市設置代理店及販賣店招聘其主任希望者捷速報名並須附郵票一角三分即覆送詳章
一、於各縣公署所在地設分店一處聘主任一名
一、於各省公署所在地置販賣店一處聘主任一名
一、待遇 支給月薪賞與金 津貼
一、資格 中學以上畢業者或富於商業信用及經驗者
一、截止 四月十日

◎辦公員
一、額數 若干名(男女並收)
一、資格 中學畢業者或商業經驗者
一、職務 於本商行担任事務
一、待遇 月薪金票三十元至五十元(但就職後視其成績隨時贈給)
一、截止 三月三十日

◎手續
須附詳填之履歷書並亟覆掛號費一角三分(郵票)
希望藥棧者即以實費九角(郵票代)用共說明書一並寄上『但限有志者』

奉天日站浪速通七番地 殺虫液『瑞納司』製造本舖 泰來商行 電話(日)三三九一番

## 國有雜項財產標賣公告

奉天稅務監督署公告第 號
一、投標物件
所在 瀋陽縣大東關墾務局胡同
種目 宅地及房屋
數量 宅地壹畝零貳厘 瓦房五間平房兩間
二、契約條件指示處所 奉天稅務監督署國有財產科
三、投標並開標執行處所及日時 奉天稅務監督署國有財產科 三月二十二日自午前十時至午前十一時投標 投標時間經過後即行開標
四、投標保證金 須按所投標價百分之五以上以國幣繳納但不足一圓者仍以一圓計算繳納之
前載執行投標詳細情形如有不明瞭處須向國有財產科詢問可也
康德二年三月十八日
奉天稅務監督署 署長 啓彬 副署長 阪田純雄

## 恭頌縣長(正副)參事官警務局長四位警務指導官之德政

在我双城自九一八事變匪氛瀰漫百政俱廢地方凋弊四民痛苦幸蒙賈縣長暨山崎參事官金字副參事官警務濱田久保星野青井四位指導官先後涖任和衷共濟收拾殘餘實施王道政策刷新建國精神修明政治整飭警務興利除弊百度維新直使一式微區忽遏活躍實踐王道樂土之眞像商農得慶再生稱頌方殷近者蛸蟖有已然其中政績卓著者厥惟警務局司法兼特務指導官久保井佐治兩參事官下車伊始勵精圖治更見進步將來我双幸福當國光君經驗宏富正直無私不畏强權不避嫌怨且又熟悉滿洲風情語言因事制宜頗洽輿論凡關與警務機宜無不認眞指導克盡天職對于緝捕盜賊嚴禁烟賭諸大要端尤能實力奉行夙夜匪懈方今四境相安商農樂業是其賢勞之特徵福利双城良多愛戴謹登報端以資表揚
双城縣商農兩會代表全群商農民衆敬頌

## 明治廿六年創立

◎富貴養老、愛兒保險
太陽人壽保險公司
滿洲總辦事處
奉天富士町六番地 電話日二〇一八一番

## 律師張俊武通告

一、代理 本律師代理民刑訴訟以及法律行爲
一、討論 無論民刑訴訟經本律師討論後即能斷定勝敗
一、住址 事務所設奉天軍署前張盖胡同
一、電話 電話三二二六號

## 金州分館啓事

本分館爲消息靈通營業發達起見今在金福線亮甲店驛設派報處委双發成主人李接三君爲主任若有閱報者或登廣告請向李君接洽可也

## 新委懷德縣城分館經理啓事

本報懷德縣城分館經理馬榮齋因虧款遁職遺缺另委齊文榜爲經理由二月一號起新舊交替以前馬經理手各事由伊自行清理與新經理無涉此後懷邑各界如有訂閱本報及刊登廣告者祈向新經理接洽可也此佈
盛京時報營業部房

## 瀋陽中國銀行電話號碼變更啓事

啓者敝行所用電話自本月十一日起改設通綫茲將所有號碼開列於後卽希台洽爲荷
日電交易專用號 二二五三 二二一七
日電通綫總號 六二二一八 六二二一七 六二二一九
滿電通綫總數 二〇三一 二〇三二
(各部份均可通話)
瀋陽中國銀行庶務處啓

## 哈!哈!哈! 恭禧!恭禧!

近來府上吉羊。身體康强。四時平安。富貴壽考。您承有這樣的眞福氣。萬年青遇・無上幸運?呵!的美意・造成了我的佳常吃延年益壽的藥。才得到了。主因診查有無疾病就是字號也好。能以萬物育焉。這些幸福。不但藥好可以延年益壽。更能四時長青・您說該多們吉利呵。快上萬年青去。看看病。買點藥。借他字號吉利。咱們的病。也就一順百順的好了。
奉天市中街路北 萬年青 電話四五一〇
特聘大三名醫 蘇東曉・周雲五・路鑄九・上午門診 午後出診

## 本店新到

春季流行絨毡禮帽
西洋最高細長絨禮帽
各樣新式細毡呢
四季男坤帽品應有一概俱全
大減價
奉天中街路南 電話二三四七
潤記帽店廣告

## 馬二琴調經甘露飲

每瓶壹元每打拾元主治列下
室女經閉 後小腹脹痛 行經過少 血虧血積 紫黑經閉 老婦行經 赤白帶下 乾血勞病 乳汁不足 產後腹痛 經期腹痛 經行腥臭 久不受孕 久患小產 經期錯前 經行過多 血漏不止 經水
大南關大街路東 春雨堂發行

## 最重要三大問題之一的衣服

欲求美麗而經濟化的裝束!!
請至本莊參觀特別滿意解決
奉天南滿站千代田通九番地洞庭春西間壁 杭州天章綢緞莊

## 日本東京万平飯店緊急啓事

敝啓者邇來貴國朝野人士駕臨敝國遊覽者日漸增加目下陽春和暖櫻花盛開想貴國人士東渡觀光者更絡繹於途敝店開設東京歷有年所位置適中風景佳美環境清靜設備完全定價低廉實東京首屈一指之大旅館也
東京市麴町區平河町貳町目六番地
万平ホテル啓
電話九段四一六一番

## 醫士張夢九七世眞傳特效藥

嬰兒福 主治 食積痞塊 驚悸失魂 腹泄痢 嘔吐抽搐 瘟疹瘟毒 一切時疫 呼吸喘促 咽喉種痛
消疳散 主治 諸般疳症 腹泄脾虛 面黃肌瘦 健胃理脾 消化不良 平常嬰兒 日服一次 格外肥壯
本堂應診醫士 張夢九 黑顯廷
總發行奉天小西關寶慶堂藥店

# 日本對我關稅上 不與特別待遇
## 俟得列國諒解後始可實現
## 廣田外相在議會答辯

【東京十八日電】今日衆議院關稅委員會席上、小林絹治質問滿日間關稅、今後採取任何方針、廣田外相對之答辯、略謂、僅對滿洲付與關稅上特別待遇、因對列國影響、相當重大、故達到其時期、尚需相當期間、俟將來得列國諒解後、關稅上滿日亦將置於特別待遇云云、

# 我統制苦工來滿 華方極力妨害
## 入國査証業務大受阻碍

【天津十八日電】滿洲國之解凍期、迫在目前、雖有多數苦力移動入滿之形勢、但滿洲國本年於勞働統制上減少爲例年之半數四十四萬人、向專辦理右項査証之大東公司、請求交付査証者、絡繹不絕、其數僅天津約達二千名、如山東苦力之最多出港地青島、芝罘、威海衛、龍口、以中國側公安局之名目、極力妨害苦力之渡滿、甚至出有斡旋大東公司之査証者、處以槍斃之極刑」之告示、故由上記諸港之出港、殆已休矣、開此係依中央之指令山東省主席韓復榘所下之命令莫非蔑視停戰協定之附帶事業所成立之大東公司之存在、不僅有違反協定行爲、且顯然出以反滿日的態度、故現在入滿苦力之僅僅活動者、僅爲天津塘沽、山海關、而本日之大公報、登載北平通信云、山海關之辦理査証、爲日本側之暴擧、須謀取消大東公司云云、雖出極奇怪之態度、但此亦不過爲中國當局之代辦、最近頻傳日華國交好轉之空氣、徒然爲常習的、如不解決此等根本的滿華問題、於一面抵抗一面交涉之從來政策以外、未出一步、觀測仍反滿日、

### 于學忠抵寧

【南京十八日電】于學忠今晨由滬乘車抵京、據談、抵京除分別拜訪友好外、並定明日午後再謁汪兆銘、請示一切、十九日晚乘車北上、至青島參觀青市建設、再回津處理省政、關修堵貫台黃河決口事、經于向各關係方面接洽、已有相當結果、

我皇帝訪日 御召列車試運轉（東京品川驛）

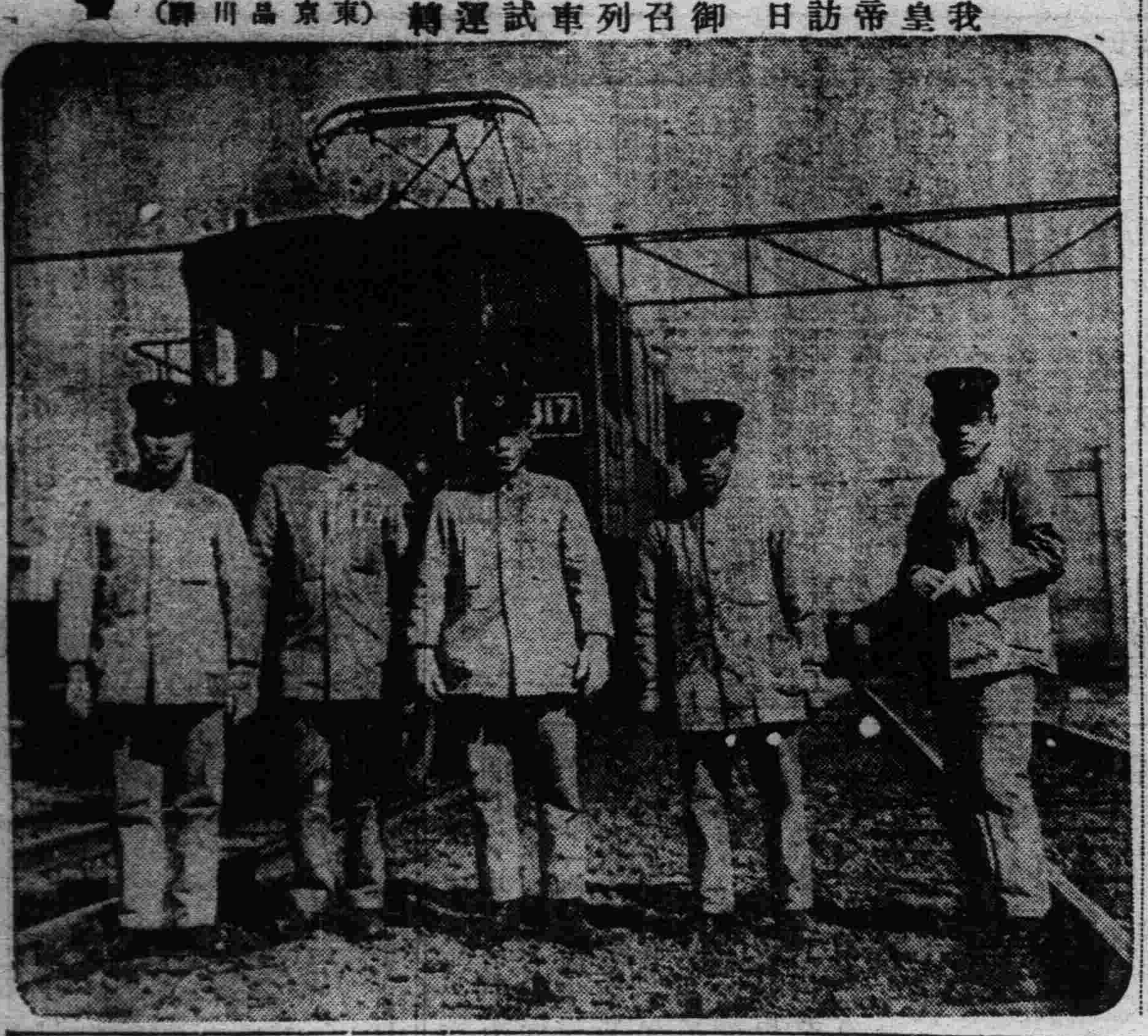

### 滇省府改組 實廳歸併建廳

【昆明十八日電】滇省府決議、（一）將實業廳歸併建設廳（二）爲促進省縣公路及節省開支計、應即成立全省公路總局辦理路務、（三）令全省各縣設運動場、積極提倡運動、

### 石田侍從武官 離平赴古北口

【北平十九日電】傳達聖旨完畢之石田侍從武官、於本晨六時半、率從酒井參謀長、江頭副官、及警衛兵〇〇名、乘汽車赴古北口、

### 對北鐵讓渡
# 國府抗議覺書 手交日領
## 日將以覺書回答

【東京十八日電】南京政府於三月十六日向日本駐華公使館送致公文、爲關於北鐵讓渡協定成立抗議之覺書、於十七日手交須磨總領事與之同時送來長文聲明書、帝國政府對此覺書在適當時期有以覺書回答之意向、

【南京十八日電】北滿鐵路讓渡問題、中國前已提出抗議現以本月十二日、讓渡交涉、已在東京臨時簽字、故前日外交部除電顏惠慶向俄方抗議外並分向×國致節略及聲明書、大意爲中國政府對該路問題、一本我國歷次抗議宗旨、根據民國十三年中俄協定、重行申述中國之立場、且鄭重聲明、因中國特許、而後有現在之地位、蘇聯政府無論以任何方法將該路讓渡、均認爲不合法行爲、並爲國際之謬擧、中國政府對此事件、持完全保留之態度、此項聲明書、已于十六日下午發出、

### 汪精衛赴滬

【南京十八日電】汪兆銘因全國經濟委員會事、于昨晚乘車赴滬、與宋子文孔祥熙有所商談、聞汪定今晚由滬乘夜快車回京、主持行政院例會、擬明日接見河北省主席于學忠、

### 閩綏署令李 限期剿匪

【福州十八日電】綏署令李默庵督司各師、分區清勦轄內殘匪、限五月底完全肅淸、

### 胡文虎組織 中華實業公司 資本金五百萬

香港訊云 胡文虎在新加坡邀集華僑鉅商、組中華實業公司、資本總額定五百萬、胡認股二十萬、梁銓南十萬、林金殿五萬元、俟股本籌足後、即派員回國詳査擬先投資、經營桂籐產再推各省實業云、

# 比利時金本位 頓形不安
## 究放棄緊縮政策歟

【東京十八日電】據十八日倫敦電、該地對於比利時「比戈」（比國貨幣單位圓）貨幣之懸念、最近頗抱悲觀、迄十五日終結、三月期貨、落於百乃至百廿五「珊秦」（亦比國貨幣名、全無買帶、據觀右項小儲金者、亟亟於返還資金、可以解彩爲「比戈」藏減之時間問題據市場觀測、比國之緊縮政策已呈僵局、此週中所擧行之比利時法蘭西兩財務當局之會商由兩國產業上利益不一致之結果、比利時雖以發見產業救濟之良策、比利時政府遂捨緊縮政策、而不能不代採打開不況策耳、問題即對「比戈」貨擁護政策、忠實履行之比利時政府當在經濟壓迫之前、結局至變更政策之不得已、比國金本位政策之維持、有不安之狀態、

# 禁用排日教科書 純是宣傳
## 在滬英美人之排日宣言

【南京十八日電】以實現日華接近之具體的實績、近時中國政府當局及黨部、如宣傳命令——國內各學校及在滬學校、禁止使用排日教科書、與各方面相當之反響、茲據探査結果、以上全然爲中國側之宣傳、中國側當局、尚未出何等適切之手段、就中最近在滬之英美兩國人之牧師等、似於某席上行排日宣言之事、業已判明爲事實、

### 德國廢棄凡爾賽約軍事條項後
# 英德往來通牒 西門如期訪德
## 會談範圍與前所定無異

【倫敦十八日電】英國政府、十八日對德國政府發出正式通牒、同時發表內容、而英國政府於此通牒、雖是批判德國政府之一方的行動、但是不出强硬抗議、乃和法難基於倫敦宣言之主旨、不過照今有否續行會商之用意、而西門外相、在同日午後之下院、發表德國政府對此通牒之問答、而德國政府於該回答、依然希望英國代表之來訪、且關於會談之內容、亦申述在已與以同意之範圍無妨碍之旨、因而西門外相與艾登國璽尙書、按照預定、當共訪德國、

# 西門訪德以前 法英須會談
## 法國當局所擬方針

【巴黎十八日電】法蘭西政府、對於德國政府之再整軍備宣言、頗爲重視、召集重大閣議、以決定對策方針、而外務當局、大概有出左列方策之意向、一、德國政府此次擧動、即根本推翻倫敦宣言之趣旨、故在英國代表西門訪問柏林之前、英法兩國政府、須開緊急會商、以決對策、二、必須履行通常手續、提出於聯盟理事會、俾取決如何進行、夫德國政府此次擧動係以一方的行爲、蹂躪凡爾賽條約、其影響極爲重大、使參加羅馬協約倫敦宣言之締約國政府、勢不得不提出强硬抗議、

【又十七日電】關於德國廢除凡爾賽和約軍事條欵一事、英國內閣會議得到結果、然後關係各國、將如何應付、當俟決定、尤待意大利政府正式發表意見、方能明瞭、

# 德確保軍備均等 有意復歸國聯

【柏林十九日電】德國政府斷行廢棄凡爾賽條約第五編、確保軍備均等之地位、結果、可解釋爲復歸國際聯盟之意向、希特勒總統、不特與英國代表之會商、突然的宣言廢棄軍備不平等條項、要而言之、蓋嫌其復歸聯盟爲條件、而受軍備均等權之確認之外交戰術、

### 王克敏返平談 黃郛將赴寧就職

【北平十八日電】王克敏昨日上午九時返平、據談、本人南下、係晤黃郛商財政事務、聞黃氏月底或下月初即晉京、就內政部長兼職、

### 岡田將歷訪各黨首 懇請促進審議

【東京十七日電】岡田首相將於日內歷訪鈴木（政友）安達（國同）兩總裁、懇請促進審議一方將於十九日院內閣議後、向民政黨總裁町田商相懇請促進審議、支持政府案、

### 黃慕松訪石 探視病狀

【南京十八日電】新任蒙藏委員會委員長黃慕松、爲探視石青陽之病、曾于前日赴滬、現已事畢、日內返京、即將謁汪兆銘、請示進行辦理會務方針、

### 國勞會代表 中國現正人選

【南京十八日電】中國參加本年六月四日國際勞工大會、除政府已派定李平衡出席外、其餘勞工代表正在積極籌劃中本年將由華中一帶漢口等地選出雇主及勞工代表均選相當人物派往、

# 孔夫子後裔 居住朝鮮三萬人
## 七十六世孫孔在鵬亦在鮮業農

【東京十九日電】當日本關東大地震時燒失之湯島聖堂、經復興期成會之手、以五十萬元之豫算、急於竣工之結果、至最近完成、將於總裁伏見宮殿下躬臨之下、擧行盛大之儀式、而以四月十三日滿洲國皇帝陛下親臨參拜之機會、於四月廿八日在東京集滿日華三國大漢學者王揖唐等四十名於一堂、自東洋文化復興之目的、在日本開第一次東洋儒者大會、對選定出席該大會之儒者、由日本漢學者宿服部宇之吉博士之手、判明有孔子七十六世孫孔在鵬者、住於朝鮮京畿道之一農夫也、更判明在朝鮮各道、有五千八百戶以上、（一戶以五人計算則達人口二萬九千人）從事於農業、而外務省令駐在領事、向山東省曲阜七十七世之孔子子孫系統照會、結果、已得全然符合實証、故服部博士、電請孔在鵬出席儒者大會、同時大會席上、以在朝鮮孔子之末流爲題決定發表文献、

# 西南對日態度 非常好轉
## 土肥原少將抵滬談

【上海十八日電】視察華南中之土肥原少將、於十八日午前十一時、伴同一田少佐、乘長沙丸由福州到本地、該少將關於視察華南、有左列之簡單談話、此次之西南旅行、至廣西會見軍政各界要人、交換意見余關於滿洲建國及日華提携之根本精神、保持主張之所信、對於日華問題、西南側之一般情勢、在表面上雖未見有大的變化、但在實質關係上、認爲有非常好傾向、歸途至福州、會見陳儀蔣鼎文等、在該地一般情勢、由汪精衛之禁止排日令、大示緩和云、再該少將於廿日由本地乘奉天丸歸任、

### 駐古華使謁汪

【南京十八日電】駐古巴華使凌冰由滬來京、赴外交部訪晤徐謨等報告一切、聞凌俟在京事畢、即返河南原籍、

### 孫總理紀念週

【南京十八日電】中央黨部今晨九時擧行總理紀念週、到中委等六百餘人、由居正主席陳立夫報告「文化與中國文化之建設」、

# 民國廿三年各省市減免賦稅之檢討
（羅雨冬）

（三）

第二個原因、就是歷來中國政府施行德政、都是以先濟富後濟貧爲原則、尤其是地方政府、因爲與地方上的紳商常有利害的結合、故遇有地方政府可以有施惠於民的機會時、總是紳商界的先得沾潤、廢除苛捐雜稅、並不是於小百姓一點利益都沒有、不過各省市所廢除的捐稅性質看、我們覺得許多捐稅是可以暫緩廢除的、例如各省所廢除的紳富捐、殷實捐、商舖捐、奢侈貨稅、筵席捐、烟酒捐等、就納稅人的能力來說、都比農民爲高、何以不先把田賦附加多減一點、而暫以這些捐稅來抵補呢？有人或以爲這些捐稅的收數小、不足以抵補減賦所失、是則並不盡然、蓋單就一項捐稅之收數看、有時確是很小、但是若將全省所減之數合計起來看、則爲數亦不小、茲擧江西爲例、該省所免除苛捐雜稅之數共爲一、二三六、七九〇元、其中商舖捐抑約占二〇五、〇〇〇元、殷富捐約占一二三、〇〇〇元、烟酒捐約占一七、〇〇〇元、筵席約占一三、〇〇〇元、合計共約爲三五七、〇〇〇元、所廢除之其他直接有利於商人之捐稅尚未計入、以此數抵補數縣之一二項田賦附加的減免、何患不足、然而我們的地方政府卻首先把牠們廢除了、並不惜以奢侈稅之烟酒捐及近於奢侈稅之筵席捐皆列爲苛捐雜稅、其爲紳商減輕負担大有惟恐不先之勢、再進一步觀察、如果我們要指責地方政府不應先濟富後濟貧、我們就得先責望中央政府、因爲去年中央釐定苛捐雜稅範圍時、並沒有重視納稅人負担能力的輕重一點、因與地方政府在實行廢除捐稅的時候得任意爲之、把不應引入苛捐之列的捐稅也免除了、藉以示惠於一般出得起錢的紳富、例如筵席捐在北平市看來是可以用來作爲抵補減免額的稅收、而在其他的地方看來則應該廢除、這不是一件很矛盾的事嗎？在這裡我們有點意見、責備中央及地方政府、就是以後減免捐稅、除了以去年中央擬定的六項範圍作標準外、並應該重視人民的納稅能力的輕重、換言之、卽是地方政府應該儘先廢除的捐稅、應是一般小百姓負擔較多的捐稅、如有某種捐稅、在納稅人的立場看、雖不免近於苛索、但其能力尙足以負担、則不妨暫緩廢除、此類捐稅如上述之紳富捐、殷實捐、筵席捐烟酒捐等即是、中國人民的租稅負担向來是極不公平的、國家大部分的稅收都是以靠勞力蒲活的人們收入爲稅源、如果減免賦稅能以平均人民的負担爲原則、則即使現時減免範圍尙小、受惠的人民也必較多、

此外還另有一個原因、那就是田賦附加是附在田賦項下徵收、並不費事、而苛捐雜稅的徵收則似乎是一稅有一種手續、徵收費用既大、而行政上又極感煩難、故地方政府多樂於廢除捐稅、而不顧多減田賦、

共次我們要看看地方捐稅之多究竟到了什麼程度、去年三月間行政院會經通令各省市政府負責切實調査各該省市內各縣各地方之一切捐稅名目、稅率及用途等、這項報告至今尙未能到、可是從各省市廢除苛捐雜稅的報告上我們已看到了一部分、眞可說洋洋大觀、上述二十一省市所廢除之苛捐雜稅共有三千四百七十八種、其中同名稱的自然很多、即使承認同名目的占半數、那末不同名目的捐數也有一千七百餘種、這一千多種不同名的捐稅收入僅有一千二百四十八萬元、假定全國地方捐稅的收入共有八千萬元、則全國捐稅的數、豈非將近萬數試問世界上有那一國可在這方面與我國爭美、

地方捐稅如此之多的原因、可以說完全是由於裁厘不徹底造成的、換言之、即是厘金、自始即完全廢除、所謂裁厘者不過是化整爲零、把厘金二字取消、改用捐字而已、有的地方甚至仍沿用厘金名目、如安徽鳳陽縣即有集厘捐、車厘、及糧厘等、有的地方根本即未將厘金全部取消、如廣東報告中巳裁（？）之各行坐厘及攤裁之各行台費（即以前台砲經費之簡稱）皆爲在淸代即有之厘金、

# 黃災會已決議 堵口築堤
## 貫台口門有變更之趨勢
（積）

二、金堤爲冀南防黃北徙之保障、亦河北省之屏藩、若最近期內、貫台口門不能合龍、大溜直衝金堤、勢必潰堤而出、奪滹衛而入海、昭宋時橫流數百年之害、際此未雨綢繆、由本省建設廳勘測估計籌款興修、以防衛破金堤改道入海之害、三、自廿二年八月間、石頭莊決口後、已歷兩載有餘、水患不僅未平反變本加厲、日甚一日年餘災區難民、所賴以救濟者專以黃災獎券振款之、一項否則早已求枯魚之肆、査黃災獎券章程以一年爲限、刻第十期已屆期滿、十二期行將告竣、而黃水爲患迄未稍息、且近又範圍擴大、勢趨嚴重、不僅應呈請續發推銷、延長一年、似應增加票額多收振款、以廣救濟俾多數垂斃之災民得維生命、四、査黃災獎券之發行、原爲救濟災民該獎券處章程、以五成爲中獎之獎金、二成五爲振款、一成五爲代銷處手續、費一成爲辦公費 省府本救濟災民之旨、乃核准辦公費五千元、除頭幾期不足廿萬元外、下餘每期均銷足廿萬元、每月准可節除一萬五千元、爲鼓勵辦事人勤勢除免錯誤起見、似應稍給獎金但獎金之數、不得超過每月經常費批准數之半、應予經常費之半數、作爲獎金、其餘撥數結清、解交本會、作爲災區敎育基金 及移民之費、現値災區水勢嚴重、應積極移民、以免縣城發生危險時、臨時遷移此刻遷移西北、庶幾一勞永逸五、査長垣縣縣城、正値黃河新道之中間、橫流沖刷、時有危險、可否於振款項下撥給一部、作爲移往西北災民之費、値此初春、正宜及時計劃、函請移民協會迅速進行、以安災民

▲田家鼐談長垣近況記者昨晤長垣縣災民代表田家鼐君、據談稱冀南長垣境內、連年決口、災害並至、流離慘狀、殆非人境、被災難民已達十四五萬人之衆、待振極殷、至貫台堵口工程、因該處口門水勢過深、堵口不易、有行將變更之議、並聞急振組主任幹事楊樹霖、昨有函致余（田自稱）歷陳長垣最近情形、可供君一閱、茲將原函節錄如下、貫台口門情況、日來益趨險惡、合龍無望、河務當局、均爲東手、六日早張縣長轉知接由河務局北一段來函云、明日冀魯豫三省建設廳長、及河務局長、調査太行堤及東了壩九股路各口門並來孟崗會議、邀兄同往、即日由太行堤至孟崗與各當局晤面、據孔主任談云、近日河水陸漲貫台口門工情險惡（未完）

### 賈德幹 訪華外次

【南京十八日電】英使賈德幹、偕漢文參事台克滿、赴外交部訪外次徐謨、作普通拜會、少留即告退出、聞英使會晤徐謨、係交換普通意見、

### 勘誤

昨日本欄「湘軍復開黔東…」題下文中、最後一段「自始…以下至…之匪」、計十行、係別一新聞中之詞、成版時誤排於此、應亟更正、

苦於考試用功之人

**使腦髓營養**

**佳良潤澤腦漿則**

頭腦清晰　記憶力增進

臨近考期、雖如何用功、亦頭腦昏沈、記憶惡劣、或屢打呵欠、頻打嗑盹、舛誤雜出、精神焦躁、欲思沈着而不可得、迫然如建忘之人等、乃腦神經衰弱之所致也、神經衰弱之人、腦髓宛若枯萎蘋菓、缺乏養汁、質地輕鬆、腦漿乾涸、但身体強健頭腦清晰之人、其腦髓彷彿若海綿含充分水量者、腦漿充實而有重量、於是人之優勝成功、劣敗落伍、均由腦髓分量判分耳、故腦髓補給營養、潤澤腦漿、增重重量、則活氣生焉、記憶思索力增進焉、頭腦清晰記性自能佳良、元氣永遠勃然生動、故即考試用功及劇勞、亦如平素而不耐考試用功及劇勞之人等、如晨夕稍稍飲用滋養強壯飲料養命酒、則自五衷達於体外、活氣煥發、飲食甘美、頭腦輕快、精神爽利、故所謂欲頭腦佳良、必飲斯酒者、良有以也、凡飲後莫不嘆爲無比之聖品、聲名久馳中外、故無論誰何應試用一次、便能感到增進趣味能率之實驗矣、

**苦惱考試用功者**

**雖竟夕開夜車　亦可安心**

朝鮮　福田一郎

余自今歲春季、爲投考上級學校、猛烈用功、每晚必過十一時始就寢、惟從五月下旬、不悉如何、身體突覺疲勞倦怠、頭腦眩暈、記憶力衰弱、神氣焦燥、不舒服、缺乏元氣、痛苦異常、商之於友、友人誇奬養命酒之精良、並勸余服用、余存嘗試之心、買歸服之、則頭腦即感清晰、身體之倦怠疲勞、亦爽然若失、根氣又續生矣、現在每晚準備攻試課程、乃至二時、即或有時徹夜大開夜車、亦不覺疲乏、是皆養命酒之所賜也、不勝感謝（九年十一月廿日收信、右寫眞福田一郎玉照）

**奉贈小瓶**

能與人以意外好感之深山仙酒、其芳香美味、較之上等葡萄酒、尤爲甘冽、茲爲介紹起見、奉送服用一小瓶、不取分文、請即向東京市澁谷區上通四丁目四三番地養命酒本舖東京出張所函索可也

宜作滋養強壯飲料……

▲貧血發冷之人
▲健腦強精之目的者
▲胃腸衰弱之人
▲神經衰弱之人
▲衰老氣喘之人
▲根氣薄弱之人
▲疲勞倦怠之人
▲呼吸器官羸弱者
▲體質虛弱之人
▲產前產後婦人
▲新陳代謝不良之人
▲病後恢復期內者

**信州伊那谷名產**　日美專賣特許

塩澤家傳 **養命酒**

全國各埠著名藥店百貨店皆有出售

謹防冒牌　購時請注意專賣特許塩澤家養命酒等字樣

製造發賣元　養命酒本舖天龍館

東京澁谷區上通四丁目四三番地　出張所　養命酒本舖出張所　電話青山五三九八番

# 獅子牙粉

## 獅子牙膏

**一試便知**

獅子牙膏、獅子牙紛用後心地爽快與預防蟲牙之效果！

**滿洲源流考**　全四册帙裝　奉天大同學院出版部發行

最良芳香髮油

**井筒（イヅツ）香油（コーユ）**

今特有爲頭髮無比最良之香油敬勸愛用者之光顧

東洋婦之人誇美以頭髮漆黑爲彌增此油既防頭髮脫落又去穢垢不粘不汚優雅芳香實無異類能使髮長存馥郁爽快精神

本舖 **井筒屋香油店**　大日本東京市日本橋區人形町

**香氣滿堂**

食堂的帳子掀起來、就撲着鼻子上的香味、看看跑堂兒已經把紅燒魚菜擺出來哪。

好吧、請倆多吃個菜多喝杯酒、這菜就用過**味の素**烹調、味兒又香又鮮香氣滿堂吃喝有多麼快樂啊。

# 味の素

（味之素）

(C—421)

# 皇上訪日特贈 日皇最高勳章

【新京專訊】據宮內傳出消息、此次皇帝陛下訪問日本皇室之際、將以大勳位蘭花大綬章、大勳位蘭花頸飾、及建國功勞章、奉贈於日本天皇陛下又以大勳位蘭花大綬章奉贈於日本皇后陛下、此外又以滿洲式繡花帕布贈給皇太后陛下、以繡花屏風贈給皇太子殿下、對於各皇族殿下、則贈以滿洲產銅器、至岡田首相以下各接伴人員、則分別賜給附有御紋章之銀製花瓶、煙盒、及袖鈕等物云、

# 交通史上永垂不朽 列國拭目稀世工作

## 各段各站準備完竣 靜待屆期一舉接收

【哈爾濱專電】東鐵蜿蜒一千八百公里、接收人員四千三百五十二名、自第一班于十七日午前七時、由專車出動於東部綫後、各綫各班、秩序井然、陸續進發、直至十九日正午、京哈哈滿哈綏各段員司、均在各該車站完全遊止、準備工作已畢、靜待二十三日一舉接收、又以舊有路員、經魯迭局長懇切訓令之結果、對于接收人員、亦頗和靄相待、雙方接觸、異常圓滿、是則環球則側目從來未曾有之極大鐵路交管工作、屆期定能美滿成功、在交通史上、定亦永佔一頁者也、

# 御前會議已可決矣

議北鐵協定之御前參議府會議、自十九日午前十時、在宮廷內於皇帝陛下親臨之下開會、出席者爲張參議府議長以下各參議、鄭國務總理以下關係各大臣、丁交通部大臣、謝外交部大臣、並遠藤總務廳長、阪谷同次長、大達法制局長、大橋外交部次長、神吉同政務司長、森田交通部路政司長等、定刻皇帝陛下親臨議場、以親議事、先由關係大臣報告依日本援助北鐵讓渡交涉成立之旨其次以左列諸項、對正式簽字所要之、

一、關於北滿鐵道讓渡滿蘇兩國協定、
一、最終議定書、
一、日滿交換三國交換公文、

爲議題會議、在一同討論之後、滿場一致通過、時當正十二時、皇帝陛下於滿足之下歸還、此據有歷史的意義之會議閉幕、政府當即執行上奏裁可之手續於午後二時、對正式簽字全權委員丁士源、大橋忠一、島澤三氏、付下全權委任狀及裁可文件、

### 天氣豫報

廿日　北西風　晴
十九日溫度　最高　一四度三　最低　零下二度四

### 舊聞　十年前之今日

## 軍人無理夜鬧中街

民國十四年三月二十日

城內鐘樓附近大成泰錢莊、會于是日午後十時半許、有一軍人叩門、聲言購買洋、該號以爲深夜叫門、且係身穿軍服、碍難如命、該軍人無奈、將其胞兄喚來、其兄身穿便服、再行叩門、執事乃爲之開門、軍人在外大罵不止、當經警察前來、以理相勸、致觸其怒、被大打特打、加以軍側營長以下五十餘人、出動參戰、一時中街秩序大亂、

## 承保賬欠欵賬 應貼印花辦法

奉天稅務監督署、頃將各商戶承保賬、及欠欵賬、報貨單等、應貼印花辦法、通令各縣稅捐局遵照、(一)承保賬內、被保人名下、凡更換另蓋圖章一次、應另貼印花一次、(二)商號持賬收取欠欵、應逐一貼足、(三)報貨單照例不貼云、

# 蘇聯積極籌劃 收容撤回路員

此次解職被召歸國之北鐵職員處置方法、據莫斯科報訊、人民委員會議爲考究北鐵職員歸國時之必要措置、特組織特別政府委員會、對歸國職員、給與無費入國証、並與蘇聯國籍取得上之便宜、對歸國兒童學籍及教員之安置、亦均爲之妥籌設法、一方交通人員委員會、對歸國之失職者、免費搭乘、並豁免其財產之關稅、該交通委員會、又預定在伊羅庫克設置委員部特別委員會、對失職歸國之北鐵職員、安置於莫斯科卡站線、及其他六鐵路工作、人民委員會更議對交通人民委員部交付四百五十萬盧布、用充歸國北鐵職員之旅費及其他救濟金云、

## 國務會議可決三案 興安南省省長 業喜海順准辭

【新京專訊】第十次國務院會議、決定三案如左、
一、陸軍服制改正案、(前此之禮帽於脫藏多有不便故有改正之必要)、
二、興安警察局官制改正案(因達爾罕王府所駐之興安警察局移駐王爺廟)、
三、人事案四件、
(一)任最高法院主席庭長井野、英一爲推事、叙簡任二等、(二)任柴碩文爲檢察官、叙簡任一等、(三)興安南省長業喜海順辭職照准、(四)派興安南省署民廳長博彥滿都代行興安南省長職務、(五)任鹽原時三郎爲國務院總務廳人事處長、叙簡任二等

# 瑜瑨二妃金棺 移葬東陵

## 外傳猶謂福陵絕對不確

昨今外傳 前清某某 貴妃金棺、將由北平移奉、改葬東陵謂即福陵、頃據本報平訊、此說子虛、並非事實、蓋保瑜瑨二妃移葬於馬蘭峪東陵之誤、茲誌其情形大致如下、(上圖即瑨妃三十年前之遺影)、前清同治瑜瑨二妃、先後物故、分停於北平柏林寺、及麒麟碑胡同府第中、刻清親貴載濤、溥忻等、以停靈城中、終非久計、故決於十四日晨寅時、自平將二妃移葬東陵乃於十三日唪經一日、吳佩孚、江瀚、鮑毓麟、余晉龢、游伯麓、及清遺老等、分贈花圈祭席等物、由清貝勒載濤主祭、溥忻、同、唪經係在柏林寺中、設二妃之靈位、

十四日晨起靈前往東陵、於寅時(即夜間三時)二妃金棺分由二處起靈、赴東四牌樓地方聚齊、用長途汽車二十輛、車上紮素彩、分載二棺、及槓夫六十四名、並護靈前往諸人出朝陽門、逕赴東陵、一切從簡、並無儀仗等物下午四時抵馬蘭峪、由邵載等率清室人員致祭後、即將兩棺由車上移下、柩爲黃色、是時觀者塞途、但戒備過嚴、均不准前進、棺移下後、又以席棚供祭、所有人員、均行三跪九叩禮、日槓夫抬送、北平隨來及在馬之軍宮門隊長、亦到場致祭畢、乃由此間備妥伕儀前行、棺由清室男女三百餘人、均隨後、沿途除國軍戒備外、且有日軍七十人護送、於五時四十分到達東陵、停於預先備妥之棚內乃復致祭、宮門隊長並獻花圈後、即回馬蘭峪、二妃棺前均有香案、於十時許開始唪經、於十五日晨三時二十五分破同治帝墓左瑜妃葬處之土、四時右瑨妃葬處亦破土、於六時許蕆事、七時五十分將靈上之綢揭去、八時十分落葬、並有殉葬之物甚多、於十時始完全竣事、

按瑜、瑨二妃、皆同治之貴妃同治十八歲而崩、爲時西曆一八七五年、瑜妃卒於民國二十年(一九三一)二月、瑨妃卒於大同二年(一九三三)四月、均年逾古稀、亦皆無所出、

瑜瑨二妃、原居宮中、於民十三馮玉祥逼宮、瑜瑨二妃亦出居北城麒麟碑胡同、民十七二妃遷居六國飯店者數月、六國飯店會爲之特備中餐、饗其日常往來之遜清貴胄、

# 天乾物燥 火警頻傳

日來天乾物燥、且大風肆虐以致市內火警頻傳、商民損失爲數甚鉅、茲將十八日迄於十九日上午、市內發生火警情形誌下、

十八日午後四時許、福陵堡大街中間、住民吳永泰家、院內堆積之秫稭、不悉因何起火一時火勢大作、烈焰騰空、經市內消防隊聞警前往、趕急營救、結果、當即熄滅除院內秫稭、盡化烏有外、所有房屋四間、亦被焚燬云、

又大東關葛家園子胡同、門牌第二四號、住戶陳介平之後院正五房三間、十八日午後六時許、因煙筒串煙起火、幸發覺尚早、未受損失云、

又十九日午前六時許、西關電車路尖頭爐分所界、門牌第五號、商戶裕順昌衣莊、突於該戶屋內存置之蒲絨內發火、當即燃及房屋、鄰近之順義合茶食店、亦被殃及、結果、裕順昌衣莊、損失貨價千餘元、房價七百元、順義合損失約值六百餘元云、

又十九日午前九時許、前山咀子小街、門牌第八號、關子林小舖後院秫稭堆、突然起火一時火借風勢、當即燃及房屋遂復延及附近之劉瑞祥舖、及楊品三小舖、幸經市商會消防隊及警防隊等齊到、施以營救結果、方始救熄、損失約共五百餘元、計關子林房屋二間、劉瑞祥一間、楊品三一間、完全化爲烏有云、

## 文愼里賭案續訊 賭犯均已釋出

北市場文愼里著名賭局、業於本月初被瀋陽警察廳司法金巡官帶警前往取締、結果、賭頭張向陽漏網、當即捕獲著名賭犯九名、羈押於警廳看守所、待候訊辦、已誌本報、該賭犯等自被羈後、因均有嗜好乃即大施運動、結果、於十八日午後四時許、由警廳司法科飭令具保完全釋出、於是該等共計被羈約十四日之所謂著名賭犯、由警察廳以先緊後懈之巧妙處置完結、但據該關係方面宣稱、將以該等之保條送交法院罰辦云、

# 柳河縣祝融肆虐 全城大半化灰燼

十八日午後六時許、柳河縣城南門外、住民某家內、突然失火、一時火勢大作、是時適因大風相煽、以致無法營救、當將所有房屋、均被延及燒燬頗危險、幸救護得當、未兆焚如、直至晚十時餘、火勢方始熄滅、計共延燒戶數、達千餘戶、約計闔城住戶十分之七、同時縣公署以及日軍兵營、亦均化烏有、損失及起火原因、目下正在調查中云、

## 于司令籌備合祀關岳

奉天第一軍區司令于芷山、因本月二十三日爲上戊合祀關岳大典期、照例舉行、特行籌備一切、定於是日午前、偕同該部上級軍官、前往南關老爺廟致祭、各行政機關、亦均行放假一日、藉資休息云、

## 春風多沙塵不息

【錦州】時當春令、正特燥風高之期、遂於近日來、春風日吹、沙塵終日飛揚不息、行人殊感迷目之苦云、

## 竹內廳長披露盛宴

新任奉天省總務廳長竹內德亥氏、十八日夜、在大和旅館招待三毛守備隊司令官、于芷山第一軍管區司令官、臧奉天省長、閻奉天市長及以下日滿官民二百餘名、特開新任披露宴云、

## 鉄路局表彰盡職路員

奉天鐵路局、現查大虎山機務段司機員劉性存、於執行第五一一次列車之乘務、對于十家子新立屯間運轉中折損之車釘、臨時加以適宜處置、得以繼續運轉、未致發生事故、洵屬可嘉、著與獎金一封、又瀋陽機務段巡查夫蘇俊、劉蔭明、於瀋陽機務段煤場附近巡邏中、發見竊取煤炭之犯人、正擬逃走之際、當被二人協力捕獲、并將賍物奪回、洵堪嘉尚、着各給獎金一封、以示鼓勵云、

## 作霖銅像或將遷移

瀋海車站附近所建豎之張作霖銅像、曾經一度豪華、自王道樂土滿洲國成立後、該銅像即一任風雨之摧殘、已銹暗無光、更以該氏於生前結怨於民衆、以致該像所佩之軍刀肩章以及勳章等、均皆被盜一空、僅餘孤身、兀然直立、現奉天省公署、因鑒於該銅像在交通及一般思想上、均有相當妨碍將予以相當之處理、將來或移於小東門外某寺內、該氏之遺屍處、暫行存置云、

### 法院旁聽錄

# 強盜判恐嚇罪 狡猾匪猶上訴 (下)

問　現在你不承認、也是不行、因爲你在第一審時、已經說明明白白的、你說你們七個人、于八月初八晚上、去綁的丁造方、三人持槍、四人拿棒子、八月十六在馮洛佐家犯的案、是不是呢?
答　那時因受不了刑、所以才那樣說的、
問　在義縣司法分庭時、沒動刑你怎也那樣說呢?
答　在義縣司法分庭可是沒動刑、然而我也沒承認啊!
問　現有筆錄可憑、你反供是無效的、
答　我眞沒當胡子、
問　你要說實話、才能減輕你的罪、
答　是、
問　那時你報字叫天好、是不是呢?
答　我沒報過字啊!
問　你不承認也是沒用、
答　我沒當過胡子、
問　(王星五)多大歲數?
答　二十七歲、
問　那縣人氏?
答　義縣三區銀石溝的人
問　在甚麼地方住?
答　在北鎮縣住、因爲北鎮我有荒地、在那種地呀、
問　你犯恐嚇罪、義縣司法分庭判你徒刑八年、你不服上訴本院、今天說說理由吧!
答　我跟同王豐年他們當過胡子、八月二十六那天、我去馮洛佐家要錢、他欠我四元三毛錢、不想被公安隊把我抓住啦、現在我有保人、還有證人不信可以傳保人和証人來問問就知道啦、
問　你是幾時被公安隊抓住的、
答　去年舊歷八月二十六日抓住的、
問　在甚麼地方抓住的?
答　在馮洛佐家東上房抓住的、
問　抓住你的時候、搜出三號手槍一支、是不是呢?
答　那槍不是我的、是從下屋搜出來的、
問　不是去年八月初八晚上你同王豐年、商恩榮等七人綁丁洪仁孫子丁造方來的嗎?
答　我是去馮宅要錢來的、實在不知道別的事、
問　那麼、三號手槍是誰的呢?
答　那個不知道、二十五那天、我在下灣子老劉家住來的、二十六到馮洛佐家、就被抓啦
問　你不是和王豐年看票來嗎?
答　小民太冤啦、我實在不知道那些事情、法官不信、(一)可以問問丁造方、有我沒有呢、(二)我去馮宅要錢、有該村村長知道、(三)八月二十五、我在下灣子老劉家住來的、(四)我能找出保來、如不是好人、那能找出保來呢?
問　在第一審時、你已經承認、怎樣和王豐年看票、怎樣被抓、並商恩榮等五人、怎樣又去別處綁票等語、現在你不認是不行的、
答　我算太冤、實去要錢來的、

檢察官郎蘭起立、陳述意見、本案上訴人、在第一審時已經都承認明明白白的、不過他們是犯強盜罪、第一審說他們是恐嚇、還有點不合法理、請貴院核判、

指定律師丁樹楷、起立辯護上訴人王豐年、在原審自認不諱、在貴院堅不承認、但是沒舉出相當証據來、沒有辯護餘地、惟王星五、說是去馮宅要錢、被抓、並舉出四項証據、尚有調查必要、本律師意見如此、請貴院酌裁、

審判長宣論、本案今天辯論終結、候宣判、畫押下去吧、(閉庭)

# 菜行遷移問題勢將擴大

## 某科長樓房成問題

大東門外市署新築之大東菜市、自修築工程終了後、迄今尚未開辦、所有商販、均皆趑趄不前、已誌昨報、茲對該項遷移事項、小東菜行商販等、現正急籌對策中、即將以李某爲代表、向關係各方呼籲、原該新築菜行、自修築工竣後、市署即以小東菜行商販、予以優先承租權、而小東原有之百零二家菜商、抽籤及調查結果、經市署認爲合格者、僅四十七戶、准予承租遷入、餘者五十餘戶、當被摒棄、結局一旦迫令遷移、則此五十餘商、勢必因之停業、故現有小東百餘家商販等、決即暫取一致行動、以資力爭、且該市場之房屋餘地、均由市署另行出租完了、附近除道東之新築樓房一所外、附近毫無隙地可存、且新樓房價居奇、於是現有之小東菜販等極度不滿、聞該道東新建之樓房、係當市場建築時、同時改修而成、據聞該樓房係屬市署某科長臨時新置之不動產云、

## 警務廳飭令嚴查勞工

奉天警務廳、查各縣新來之華工、爲數不少、恐其有不軌行動、或勾結匪類、殊碍地方治安、特於昨通令各縣、嚴查新來之勞工、倘查有不軌者、即行拘捕訊究、以防生事、而重治安云、

## 遼中視學報告獎懲學務員

奉天教育廳、現據遼中視學程寶蘚報告、杏學董魏朋山、劉萬福等、辦學出力、校長王孝先、汪崇銓、馬峨銘等、服務勤能、教員安晴、鄭毓芳、何永林等、教管合法、均堪嘉尚、教員趙鳳舞、史恩久、高級昆等、教管稍差、均應改進、教員溫秉新、丁寶禎、張化民等、教管太差、均應申斥、教員張殿佐、宋奎光、王成之、楊慶祝、批改荒謬、各記過一次云、

## 香舖工潮解決 十九日復工

奉天各香舖工人、因落工資罷工、已誌本報、茲聞現在經人調楚、香工製香工資、每百羅國幣七角九分、勞資兩方均已承認、自十九日起、各香舖工人、一律復工、此項爭議結果、每百羅工資落價六分云、

## 農業校舉行卒業

【金州】農業學堂堂長長小池季氏、爲本學堂三級生、行將卒業、茲特定於三月二十二日午前十點半、舉行第十一次卒業式、業已於日前紛發邀函各界屆期參加云、

## 鐵嶺縣署請借耕欵十萬元

奉天省公署、頃據鐵嶺縣公署呈稱、現因春耕期間將屆、本縣第五六八各區、因受去夏之水災、本年多不能耕種、困憊已極、特請借貸春耕資金十萬元、以資接濟貧苦農民、而免田地荒蕪云云、

## 鹽匪橫行 緝私馬隊增員

【營口】跨營口蓋平兩縣之營蓋鹽場、有鑑於解氷之同時鹽匪不斷出沒、營口鹽務署現增設緝私馬隊五十餘名、而警戒附近鹽場云、

## 大連汽船設阪神航路

【營口】大連汽船去年自營口、向日本及台灣、開設新航路、有鑑於成績之顯著、而於今年更向阪神方面開拓新航路自四月一日、決定配置天山、千山之四千噸級大型船二隻、第一船千山丸、預定三月三十日入港、四月三日出帆、

## 民政廳令開村長聯合會

奉天省署民政廳、現爲改善鄉村、及清理匪患以保安全計特通令各縣 轉知各鄉村、酌量開村長聯合會、務將開會討論情形、詳細報告、以便採擇准行云、

## 令各縣擴充民衆閱報室

奉天教育廳、昨通令各縣教育局、略謂、各縣圖書館、原爲啓廸民智、增廣見聞起見、近查各縣圖書館內之民衆閱報室、每多地方狹窄、仰各縣亟應擴充、並增加報紙數量、俾資啓廸民衆智識、以廣見聞云

## 公議會更動議員

【旅順】商民公議會長潘修海、蒞任以來、辦理會事、認勞認怨、故爲會內評議員等、品行不正、良莠不齊、老少不堪用者、每次會議並不出席、評議員均行陶汰、故至四月一日、召集紳商、討論推選議員二十名、有資金二萬元以上、商戶壹事人品行合格、推選議員維持會務云、

## 冠蓋往來

▲宇佐美總局長、十九日午前八時十分、由連來奉、旋午後一時五十分、由奉赴京、與關東軍暨滿洲國關係當局、互相磋商、並預定赴哈、

## 批示

◎市政公署(十五日)

▲張魁一廖顯廬林旭東李鳳閣郭楊振東亞廬趙紹誠潘毓文武香圃呈請驗契蓋戳由批仰將驗契費納訖以憑蓋戳投稅
▲趙金生呈驗契紙請予蓋戳由批仰將老契呈案再行核奪
▲晉學第趙東侯尙文魁曾國元劉俊卿羅興張德仁王壽山田子和白元福回作賓姜有劉陳氏陳福棠杜共錦呈請換發新照由批仰即交足租金持據領取新照可也
▲永聚製革廠 呈請建築許可由批查建築房向爲定章所禁碍難照准
▲高同宸星牌筆工廠劉喜平蘇志廉趙玉峯寶興當張王氏呈請建築許可由批查核相符應予照准

◎商埠局(十五日)

▲馮 根 呈退讓永租埠地請更名由批查核相符應予照准可也
▲金志檜 呈接領埠地由批仰將檢照費繳清以憑填發新照可也
▲陳川熊治 呈請退讓埠地請更名由批查與規定相符應予照准

◎瀋陽縣公署(十八日)

▲馬寶雲 呈全套車馬被匪強搶請備案杏拿由批業經本縣轉飭各警署一體嚴緝
▲王遠慶 呈案未撤賬未算反誣浮冒開銷由批仰候集案當庭清算再行核奪
▲佟英芳 呈請領僞造文書以備証明由批礙難發還如法院有查驗之必要逕向本縣調取可也
▲伊良 呈請發還合同及保條由批准予發給仰即具保來領
▲王振寰 呈老瓜案村董王勝芝會計王勝文合謀侵佔會款由批仰候查明具報核奪
▲于會明 呈控鄉村長不服業望由批仰候查明核辦
▲秦鳳德 呈有事出外難理村務請另選由批仰候查明核辦
▲段鴻林曹文明 呈建築許可由批仰候查明具結繪圖呈復核奪
▲薛林 呈照具名目不符懇請飭發由批准予發給仰即來領可也
▲趙迺愚 呈新城堡公會會地暫由忠恕堂耕種以免損失由批仰候集案訊明再奪
▲陳鳳閣 等呈冒充代表藤藏日人訂定私約由批爲果屬實當即逮捕解縣依法懲辦仰即知照
▲八區望花台村公所 呈卸職村長齊科軍擾亂村務指賬不交由批仰候查明具報再奪

# 歌壇舞場

## 程長庚傳（一）（盟雲）

程長庚。字玉珊。（珊亦作山）徽人。近代劇界之開山鼻祖也。淸乾嘉時。朝野然事。士大夫生長太平。酣歌恒舞。習久成風。故自王公以至庶人。莫不嗜戲成癖。而京師之戲。遂稱盛天下。初僅崑曲。道光初葉。亂彈漸興。自長庚出而皮簧大盛。至今談皮簧者。莫不首稱長庚矣。長庚先。尚有天津人童驟子者。亦唱皮簧。而卑陋不足道。至長庚崛起徽班。唱法大備。沿至今日。競唱皮簧。名伶輩出。傾靡一時。長庚提唱之力。豈不偉哉。常演樊城長亭。昭關。魚藏劍。打姪上墳。法門寺。草船借箭。洪羊洞等劇。而關公戲尤爲得意之作。若戰長沙。華容道。靑石山之類。均極出名。當時都人崇拜武聖。凡關帝故事。雖無禁演明文。然相戒不輕易扮演。長庚偶一演之。必座上客滿。梨園俗例扮武聖者。塗面則不衣綠袍。衣綠袍則不塗面。而長庚獨不然。以燕支勻面。出場時自首一種威武嚴肅之概。令人起敬。不若近人所演。但有桀驁之態。而非儒將氣象也。或言長庚一日演戰長沙。升帳之際。雙目一豎長髯一推。直現神靈之相。台下聽客。竟有一人震怖致死。此人固膽小如鼷。而長庚之神威顯赫。亦可想像矣。

## 絕代的老譚【五】【玄選】

若分論之。則此劇唱工。爲中最稱難事。以局外人而使一道。本爲獨到之詣。凡他人淨紅之調。自係別開生面。不之演當時之情事。已屬不易。所最不注意者。譚均體貼得同凡響。共拔尖緊板等處多所又況此劇情事。含有種種喜怒出。即如李克用迎陳敬思時。注意。嗓音亦佳。眞有淋漓盡婉笑驚懼惶惑之情態。在他人將至。太保指引之。克用面現致餘音繞梁之妙。做工在劇爲之必爲足觀。然老譚於做工忽遽之色。急起相迎。此等徵妙處。唐忽略之。老手多譚爲之妙在能眞。妙在合理。故舉止雍雅。無懈可擊。非斲輪老手。誰能出此。司空表聖論詩有云。離形得似。庶幾斯人。吾於譚鑫培演珠簾寨之做工亦云。

○　○　○

### 已卯春

▲題戒台寺壁（楊小樓）

名利何足食。春遊入煙山。甘露天上降。○○頭懸。覺神○无○。慧棄道心安。

## 「漢明妃」尚小雲新排劇本（二）（白音）

名旦尚綺霞小雲。編製漢明妃一劇。聞曾參酌各書考據。加以藻飾。夫曲美者其聽閒。曲爲解說也。李笠翁曲話。以重剪裁機趣爲主。自不妨稍離事實況古來談昭君者。已極支離。杳秭歸縣。原不在成都。係轄於鄂省。不過距川省稍近。「漢宮秋」之地名訛錯。由於黑龍江及玉門關二地。已可見得茲尚氏改爭越州王宮女。實爲得體。至中間宮怨彈琵琶。更有所據。並非杜撰。結尾之面數毛延壽罪。逼單于斬之。及賓服匈奴。使勿犯中國。並拔劍斬除煩惱各節。均極精當。總之。讀漢書。毛延壽並非僉壬之流。後來俚謠相訛。因美於明妃聽聞。輾轉成風。客歲旅平。嘗集尚氏之芳信齋中。縱談詩文今古。故服其博覽羣書。較其他伶人。超脫良多。且吟唱古詩『長恨歌』。『琵琶行』。及李杜諸作。琅琅如宿儒。茲者新製之漢明妃劇本。悉出尚氏己意參酌。見其考據。極愼出處。益服其淵博四大名旦。雖各有其長。然得陽剛之氣者。則只有綺霞一人。其演宮裝俠烈之婦女。最見性情。良以尚氏輕財重義。豪爽慷慨。非爲他人言行不一可比也。人謂梅婉華善柔。飾嬌媚之西施。自稱一絕。今綺霞扮昭君。氣質攸宜。尤必超過之也。茲再將此劇之本事。（說明）錄記於後。（未完）

## 舞踊展望（下）（曉邦）

在我國的歌舞界又拿不出大要佔 怎樣的地位更可想而知的資本。當然更顧不到肯校盡了。腦汁的專家。終於使愛好「歌舞的富豪紳士們。亦變成輕視歌舞者。甚至說看歌舞不如看「彭公案」「洪羊豪俠傳」「歌舞」在我國連宅自己的觀衆也抓不穩。本身又與大衆文化隔閡。

我們要「舞踊」與「音樂」這兩種藝術 慢慢的長成｜音樂方曉得我們面。我多美國有許麗的詩詞壯麗的旋律和好聽的節奏。我們可以借助舊的形式創出新的音樂。但我們在很多書中收集不到有系統的音樂史。那我們不能不暫借助於西洋音樂的形式 來完成最後 的任務了。舞踊方面。（我國古代本有很多的舞踊。我們在舊戲裡或古廟裡常常看見。但沒有舞踊史）要創造我國舞踊。是把中國古代的一切舉動姿態和書畫上或舊劇上所見到的許多動作｜這種中人國的動作！用有規則 有系統有力量 的表演出來。變成一種創造的「中國舞踊」我國現在沒有偉大音樂和舞踊的原因當然很多。不過我們最希望的是各文化機關的鼓勵—同時希望新聞界多約商幾位音樂舞踊的批評者和樂曲解識者來指正——拿宅作爲一種文化事業的運動。那末。中國的舞踊界和音樂界。說不定過不多幾年也有偉大的產生。

（完）

## 梅蘭芳

▲贊頌蘇聯藝術

（莫斯科電）蘇聯對外文化交誼會會長阿洛西夫接中國著名旦角梅蘭芳函梅函稱。『蘇聯戲劇藝術素稱優越。無任欣羨。此番予能親炙各種成就。至爲欣慰。此舉且能大量增進中蘇文化交誼』云。

另外一頁・歡迎投稿

## 平民文學　行家・力笨（柳翁）

註力笨二字魯人訛爲力八之音 或曰有力氣之笨伯是即力笨伯也中間略一笨字呼爲力伯者 隱示眞笨也今諺有行家看門道力笨看熱鬧之語 此語通行甚遠不限於魯人 然山東人今猶以力笨呼小徒夥也然則行家看門道力笨看熱鬧二語其來自山東者歟 偶有所感以行家與力笨作鼓詞余亦力笨之一也

常言道行家看門道力笨看熱鬧。我換了兩句請你聽着（讀平聲）。有幾個眞行家我來問你。全是力笨就有一個行家也白饒。孟子說一齊人傳之衆楚人咻之。還是楚人的魔力大。就有一個薛居州也還是糟糕。我不必把聖經賢傳拿來講。我不如說直話省得我絮絮叨叨。我再說力笨比行家差的不止十倍。這可以說力笨日長行家日消。聽戲的有行家也有力笨。北京有幾位聽戲的老英豪。靠大牆閉着眼專門研究腔調。嚇得那一班唱戲的一字一字不敢差分毫。大老板張二奎說這一句怎麼唱才好。乍出胎的小科班聽了就發毛。慶回桂官也沒有人叫好。前三齣開場簡直的不去瞧。好戲上臺看座的說一句文大爺到。連走場的帶場面心裏發燒。（未完）

## 自傳四種（上）（爽仁）

記事文是比議論文易作的。一個作家的私生活也是比他的作品更受人注意的。在一般人的相似情況下。我也從不例外。因爲願意多知道一點私生活。我很高興讀所謂『自傳』。中國人都由習慣養成了早熟。鬢根還在靑靑。便開始賣老。因而自傳文學的生產。在所謂文壇上並未冷落。說遠一點。胡適之的『四十自述』正是一篇好自傳。繼之。郭沫若的『我的幼年』。『創造十年』張資平的『脫了軌道的星球』等也確是有聲有色的英雄記述。這一類的記述陸續出版。而讀者給他的歡迎從未減低。到了去年。第一出版社又在陸續作投機生意。他出版了新的『自傳』四冊——作者爲黃廬隱。沈從文。巴金與張資平等。

### （一）廬隱自傳

廬隱死了。那時候。『自傳』還沒有出版。書店借此機會。曾作過一度的宣傳。而使這本書的銷路意外的增大。我讀畢了這本書。

這本『自傳』裏作者在敘述她的童年。中學。大學。教學。著作。戀愛。及社會經驗等。作爲了解一個人的私生活來用。那是最淸楚沒有的事情。作者的文筆。一仍如昔。在自傳上的表現。猶之他的小說一樣的使人感到親切。

作者不諱言她的作品中太多愛故事。並且。她坦白承認在她的作品中少數是生活體驗。多數是『間接』聽來。她將她自已的創作生活分爲三期——

（一）悲哀時期——母死。丈夫郭死。石評梅死。大哥哥死等使她的作品的格調非常悲哀。

（二）轉變時期——與李唯建發生戀愛後。

（三）開拓時期——這時的作品如『女人的心』等。

僅爲了解一個廬隱那樣人的作家。這本書的用處在這點上此外。如對這個成爲歷史上的人物。作蓋棺論定。也許不無幫助吧。

## 彈詞開篇　弔戰場（碧選）

只緣名利奪軍州。殺伐循環不肯休。多少英雄豪傑士。雄心多想做王侯。但只見江水滔滔東逝去。古來名將幾人留。只落得馬革裹尸歸故墓。一坏黃土像饅頭。爭戰之時天地黯。河山變色也爲愁。笳鼓鼕鼕敲欲絕。健兒個個動戈矛。一陣分開成勝敗。幾多碧血滿山楸。閨中人夢三更後。戰鼓悽凉聲未休。白骨如山枯已久。斜陽長伴歲悠悠。只憐她坟中一點英雄血。保障民生功最優。我今獨自來憑弔。天地關山草木愁。千百年來相戰伐。大家敵愾與同仇。方不愧英靈名姓留。

## 「狗咬呂洞賓」（一）（寒峰）

長樂鄭氏輯印『淸人雜劇』。收葉承宗（奕繩）雜劇四種。『孔方兄』一折。『是一本戲劇化的錢神論。以儒生金整的獨唱。表白出錢神勢力的偉大。是憤世之作』（西諦釋語）。所謂錢神的勢力。是可以動鬼神的。金整因而唱着。天也是愛錢的。天錢星耀碧霄。地也是愛錢的。古錢塘湧浙潮。木也是愛錢的。楡錢兒春畫飄。花也是愛錢的。金錢花顏色嬌。馬也是愛錢的。金錢驄聲價高。豹也是愛錢的。金錢斑性咆哮。神也是愛錢的。擺金錢問六爻。鬼也是愛錢的。化紙錢冥路燒。文也是愛錢的。選靑錢顯俊髦。武也是愛錢的。中金錢較射豪。

這一闋『後庭花』。是說明了錢。爲人人所愛。動物所愛。鬼神所愛。『一日無錢怎麼了？』事實本是如此。因而葉承宗諷刺的結束道。『孔方父親呵。俺只在膝前倚靠。俺把你格庭哀告』。而說如果一日無錢。那便會。釜少糧淘。爨少柴燒。廚少嘉餚。樽少香醪。朋友寥寥。親戚蕭蕭。妻子嗷嗷。奴僕嘵嘵。有皮無毛。有肉無膘。便腹空枵。痴夢空勞。心似油調。喉似烟焦。汗似瓢澆。眼似鈴搖。插翅難逃。餬口難饒。苦趣難消。活罪難熬。借代無交。乞丐無豪。變賣無巢。質當無袍。只落儘擔眉博不出半分毫。只落得乾焦燥。（靑歌兒！）（未完）

伊羅（錦戀）EROTIC

## 懺情詩（續）（吳宓）

每飯思君對坐時。杯盤笑語都成癡。新愁白髮添多少。玉手憑誰插鬢絲。

雲想衣裳異域逢。盈盈大海悵離蹤。君看衣碎人心碎。擲剪羅衫不再縫。

一味矜狂違正道。無端擬愛誤貪嗔。昔來笑指登場我。終局愁同厭世人。（註）巴黎觀演莫里哀名劇『厭世人』。厭世人即劇中主角少年阿爾賽特是。

三洲吟卷打包僧。水驛山村滌暑蒸。無愁宮外風光好。欲駕雲軿力未勝。（註）無愁宮在柏林近郊。德故皇宮也。

放言無忌咎薄躬。奔車雷響語難通。蜜瓜竟有千金值。落日湖波一笑紅。（註）湖謂貝加爾湖。火車中以美金計價。食物多昂貴。（未完）

◇「西廂記」劇中之尙小雲

## 悼玲玉【霆武】

午夜夢回天氣淸。賣花聲裡雜哀音。細聽那連續不斷的呼喊裡。知道是晴天忽隕一明星。他本是光芒萬丈在影壇上。藝術精良四海聞。芳名就是阮玲玉。異樣天才出衆人。她是生長廣東的中山縣。一個明珠掌上珍。自小聰明兼伶俐。好比那飄飄仙子下凡塵。自從來到春申後。都市薰陶更冠羣。先入明星名雀起。聯華隊裡有名聲。阮玲玉三字人人曉。婆心苦口勸衆生。銀幕場中推獨步。竟能入木勝三分。掛名的夫妻乃是處女作。野草閒花滿座春。三個摩登女性裡。才長更覺有精神。爲因醒世演神女。人生經過話津津。自從你表演新女性。悲歡離合早分明。令人看到傷心處。讚你功夫異樣深。不料你假事竟然當眞事做。安神片連吃兩三瓶。性命交關不是兒戲事。小刺激何必遽傷身。弄假成眞誰作主。香銷玉隕竟歸眞。不過是身負盛名社會裏。不應該銷沉志氣樂犧牲。可憐你自小聰明能勤學。陪娘紡織共晨昏。可憐你藝術光明造極頂。聞風傾倒話春申。可憐你演劇天才來有自。銀壇傑出好藝人。可憐你刻骨深情表演處。曲終襟上淚猶溫。可憐你造就工夫眞不易。何必輕輕遽斷魂。可憐你假事無端眞事做。一縷仙魂何日醒。不從此後欲弔幽魂在銀幕上。不堪回首問前程。前程渺渺君知否。知否人間上有春。春風和煦慰英魂。

### 哀阮玲玉（李軾）

潮橫歇浦半江秋。露冷星寒歌舞樓。世事而今眞解脫。美人自古不風流。惜花同哭三聲淚。見影應添一段愁。前度劉郎重到此。傷心怕過故人邱。

## 遊戲（紓言）

集影片名・暗示阮玲玉

（一）「上」海小姐

「海」上閻王
無線「電」播音大會
紅淚「影」
影一個女「明」星
銀「星」幸運
「八」美圖
「日」出
「晚」宴
「自」由之花
「殺」人的小姐
便宜「了」爸爸
「一」夜豪華
三「個」父親
就「是」我
怕覩「爲」情
「戀」愛與義務
「愛」人的血
愛與「死」
都會「的」早晨

（二）報告新影片・晨光「番」泉

火燒平「陽」城
無線「電」警備隊
古宮魔「影」
大鬧美容「院」
江湖二「十」四俠
蔣老「五」殉情記
七月七「日」
陸克「開」快車
封神「演」義
天堂「之」路
關東「大」俠
末「路」
誰「是」英雄
「聯」歡大會
海上繁「華」夢
「出」路
一「品」夫人
「最」後之愛
「好」哥哥
二八「佳」人
一「片」冰心


# 購日語讀本者公鑒

日滿對照 實用日語讀本

唐木歌吉、盧緒恒、兩先生近著、日滿唇齒相倚、指臂相聯、凡我滿人、均有練習日語之必要、但初學日語、若無良書、不免有向隅之歎、今有「實用日語讀本」文法極其懇切、詞句極其流通、由易入難、由淺入深、置諸座右、洵無師自通之善本也、本書假張李二君爲主人、網羅其自抵東京至畢業歸國、其間種種實際之會話二十餘類、使讀者於誦讀之際、逸興環生、於不知不覺之間、熟諳語言、且依前後之連關、自悟得其語義與語味、火速購置萬勿失此良機

菊半裁　二四一頁　定價金四拾錢　郵費金四錢

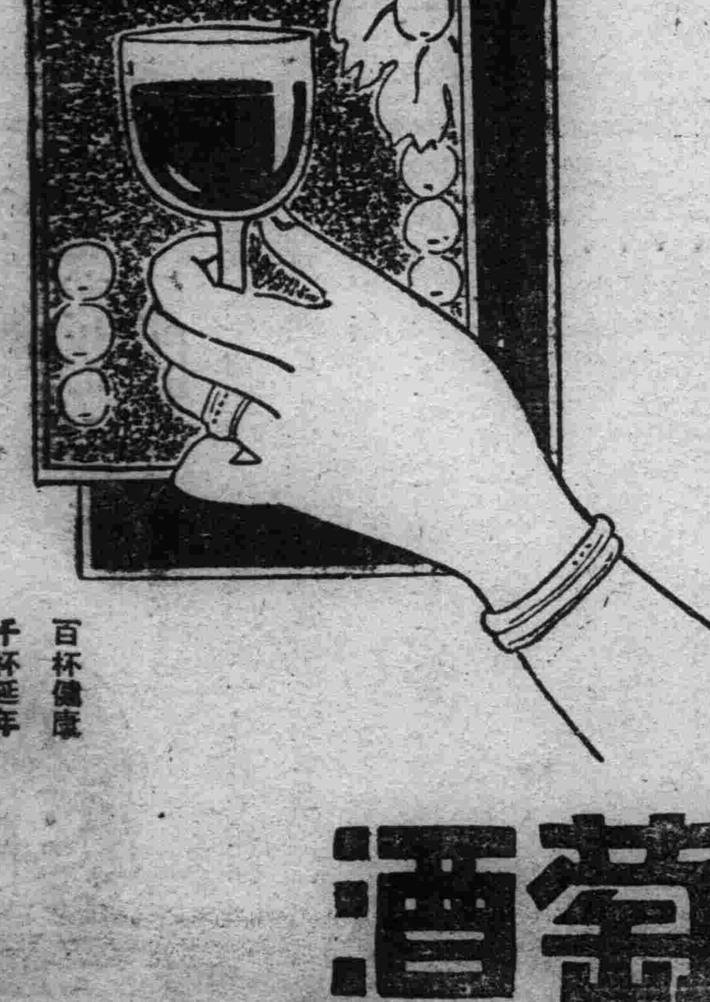

妻……郎君！儞的身體當加保養請儞每晨喝幾盃吧！

夫……是的 我從此便要喝葡萄酒了

百杯健康　千杯延年

補血强壯

# 赤玉牌葡萄酒

13

## 邊疆珍聞座談會（三）

### 衣食住行 人間怪事

（牟君）西康腹地方路頗崎嶇、以牛馬代步、牛爲犂牛、全身有長毛、

（蘭君）西康與內地交通頗不便、僅略勝於青海、但由康定至故鄉、亦需一月左右之時間、其間分乘馬坐轎乘車、搭輪等週折、以前道路尤難、且中間經過一四川、蜀道難行之名久著、近因中間一段有汽車、比較以前已方便、然而土匪甚多、非身經者必不知其困難、康省除省城以外、運輸貨物、仍恃人背及馬馱子、如有大批貨物每見馬馱成隊、商人相附而行

（楊君）東蒙已有與內地相同之車輛、但尙未見現代運輸利器之影子、西蒙亦然但腹地仍用馬、

（記者）衣食住行大略情形、出於諸君所述、已知道一點、現在我想談些生死婚嫁的情形如今談生、

（劉君）關於蒙藏人民之生、在青海並沒特別的地方、所以一生也無所謂壽、或者根本遺忘本人之生辰年月、「做壽」只有漢人舉行、蒙藏人是沒有的

（牟君）西康之情形、大致相同、

（楊君）東蒙漢化人民已明白「做壽」、但並不十分普遍、僅富有者行之、

（記死）後之葬儀必有不同、

（劉君）青海蒙藏人民、死後有三種葬法、卽水葬、火葬、及天葬、但此三種葬法、不能取決於遺族、須聽喇嘛之推算、喇嘛認爲天葬爲宜、或水火葬爲宜、遺族卽如法照辦、不敢違背、

（牟君）西康情形相同、人死之後先念經、然後始葬、

## 劉荷影態度迷離

△淪落非本願胡不訴官

△對於陳蝶生似無怨意

平訊劉荷影自經解送公安局後、消息即形沉寂、據聞公安局第三科 會訊一次、約半小時、旋卽還押、聞此次劉氏到娼寮混事、固係由吳俊峯等介紹入王李氏之手、王李氏共出洋三百元、分立三字據、一爲活底洋一百五十元、一爲借洋一百一十元、以爲押賬四十元、除活底一百五十元字據、當時由王李氏繳出外、餘兩件早亦由公安局令其繳出、並聞此三百元中胡兆延得洋一百七十元、金玉仲得洋一百一十元、吳俊峯得洋十元、另由王李氏給馬鳳春五元、現當局以胡金等爲利是圖極屬可惡將下令通緝歸案、以維人道、

又訊、劉荷影昨在公安局供稱年二十一歲、係『琉璃瓦劉之後裔』曾在某女中初中二年級肄業、後以投稿而任編輯、而遭此不幸事故、供詞中對陳蝶生似無怨意、詢以屢次被騙、終而竟淪落烟花、旣係知識份子、何不申訴官廳?劉謂之一笑未作答語、又悉公安局長余晉龢氏對劉墮身娼門、如非本願、何不提訴官廳一點、亦表示懷疑、聞劉俟審訊完竣卽送救濟院、劉自稱有姑母在津、欲出而從之、局方認爲不安、恐彼仍蹈岐途、故送救濟院之議、似較爲接近事實、（上圖卽劉荷影）

○ ○ ○

## 世界珍聞及其他

## 賽金花本事

◎劉半農博士遺著◎〔二十二〕

### 一班妓服毒已身受禍一

自從庚子那年由天津逃難出了北京、就常住下去、這時候雖然家裡也有幾個姑娘、總算是『住家』的派頭、也不隨便接見客、來的人都是些熟朋友、或是經人介紹過的、這樣過了有三四年吧、有一位金四爺、著名的堪輿家、專給宮裡看風水、和我最要好、我也最信服他、一天、他見着我、說、『二爺、我看着了一所房、太好了、若要開班子、一準發財、作旁的生意可不行、因宅的形勢像個龜你有意思租沒有?』我聽了他這話、心裡有些活動、就託他替我把房子租下來、這房就在陝西巷、入民國曾開過賽瓊林大菜館、報捐掛牌以後、事由兒果然很好、每天除去開銷能淨賸一個大元寶、不幸、這年秋天、我弟弟病死在蘇州、我回家辦理喪事、第二年四月裡纔返回、五月就發生了這件倒霉的事、我的一個姑娘服毒、有人說、這是有仇人乘我回家時候、背地裡設術破了我那房的風水所致哩!這件事的經過是、我把我弟弟葬埋完畢又辦些雜事住的適了年、就由蘇州到上海、在那里挑選了幾個姑娘、一個叫秦鳳雲、使了我兩千五百圓錢、又買了一個、名子叫秀鈴、是蘇州人、身價三千圓、連上其他花銷、總够四千、又接林香君姊妹兩個、還有兩個年歲大些的、一共是六個姑娘、我把她們帶到了北京、見班子裡還有幾個空房頭、就打算過幾日再買一個 那想到就買了這個寃家!買的時候、已算是乏了眼、憑中人說、是個良家的姑娘、武清縣人、長得很美、要賣在茶室裏、問我要不要、我讓他領來先看看、她來時、穿的一件藍布衣裳、紮紅腿帶、還梳着抓髻、像個剛從鄉下來的樣子、可是模樣兒長得還不錯、瓜子臉、雙眼皮、水汪汪一對棱眼、皮膚很白嫩、講了講價、作妥一千二百兩銀子、一千歸她家裡、二百算是中人的佣錢給她取了個名叫『鳳鈴』、我自已買的姑娘都帶鈴字、過了幾天、我打聽出、她原來已經在小李紗帽胡同茶室裡混過、名叫小五子、因有個熟客、想用八百銀子爲她脫籍、沒有辦成領家怕他們携手潛逃了、纔急着賣她、漸漸又發覺她還有鴉片煙癮、這怎麽會是良家的姑娘呢?我心裡雖知道上了當、可是看她的樣子還很老實、也就裝個『啞子吃黃連』、未曾發作、

這時候、我忙極了、整天價要到各處去應酬、在班子裡的工夫很短、班裏一切事務都交給了孫三爺照管、有一天半夜裡、我們都睡了、有位潘二爺也是熟客、同着幾個朋友來敲門、他們是因在隔壁一家班子裏、不知爲什麽吃了醋、轉到這邊來、看門的給 他們開開門、請進來、又把自己的姑娘全都喚醒、拉開棹子就打牌、又說又唱、一直玩到天大亮他們纔走、我因白天去陶然亭、騎馬回來、路上受了涼、身上覺有些發燒、早早便歇息、也沒起來打招呼、第二天、是鹿中堂的少爺約定在班裡請客喫午飯、八九點鐘、姑娘們就都忙着起來粧扮、那時正時興梳辮子、專雇了一個剃頭的給他們打辮、別人的全打好了、只剩下鳳鈴、她伏在棹上、低着頭、也不動也不說話、秀鈴在旁邊就問、『你是怎麽啦?』她也不理、她們就跑來告訴我、我過來一看、她仍然伏着棹子就問她『鳳鈴、你怎麽啦?身上不舒服?還是同那個嘔了氣?』她是一聲也不哼、我扶起她的頭來一看、眼睛通紅、兩隻手只撓胸口、我看樣子不好像是吞了鴉片煙、就握着她的手急問、『鳳鈴、鳳鈴、你吃了什麽東西吧!是鴉片嗎?你不要想不開、有什麽心事、儘管對我講、有中意的人、可以隨便走、沒有不好辦的、平日我也沒有把你待錯呀!何必竟尋此短見?快快告訴我!』她聽了我這些話、纔說是吃了鴉片、說着也掉下眼淚、原來是前幾天、管崇文門的崔老爺的小少爺給我送來一盒煙膏、我只燒了幾口、下賸的就放在小櫃櫥內、

## 支塘農教館長 汗血怪病身亡

### 諸醫束手血枯而死

當熟通訊 現任支塘農敎館長陶仁龍、最近忽患奇疾身亡、滿身出血、醫生均莫名病狀、現在尙在研究、寀陶平日身體素健、於本月三日起、初患感冒、其牙根間稍有血液流出、卽於五日送 縣立醫院求治、不意病又增劇、 不特口鼻及下部流血不止、卽完整之皮膚上、毛孔間、亦終日出血滴滴、初時患有寒熱旋卽退僅滿身出血、雖注以止血劑、仍無效果、其出血狀態、猶如夏日之發汗厥狀可怕、各醫生咸謂並未見過、故難斷其是何病症、除將一部分血液、 送往鎭江省立醫院化驗、以待研究外、惟有靜觀其變、結果、出血達四晝夜、至九日晚似告枯竭、卽行去世、陶身後蕭條、歷任各地社敎事業、頗著成績、局方積欠其欽貲、達九百七十餘金、茲由其家屬、呈請縣局補放、以資治喪之用、

## 帝王保失業險 暹王生活無憂

### 第一期保費曾付一百萬金元 以後可永久按年領四萬美金

巴黎電、暹邏前王之遜位現有一事頗可使世界其他在野君主見而艷羨、緣暹邏前王曾於數年前投保失業險、現在遜位之後、本星期中將領取第一期賠款、英法保險公司於暹邏前王投保失業險時、曾環顧世界各國、見君王失位者頗多、乃定其第一期保費爲美金一百萬元、當時暹王富有全國、何吝此區區之數、以後亦按期照付、至上星期遜位、其在阿南大登極、彼卽向保險公司領取賠款、以後可每年淨獲美金四萬元、至盡其天年爲止云、◎……（上圖暹王）

## 阮玲玉死後餘聞（一）

### 死志早決 與母賺藥

阮玲玉身體素弱、近數月來、旣卜晝卜夜、盡瘁藝事、而私人不如意事、纍累不休、致神經衰弱殊甚、每晚非服該項安眠藥片、不能入睡、家中原有五瓶、惟阮母爲免彼或於神智失常時發生意外、故迄由阮母保管、近數日中阮先後設計賺得乃母所存藥片三瓶、竟以此致命、然亦可見阮之死志早決、向未爲他人所知耳、

### 前夫張達民談遺書眞僞

據阮前夫張達明語國華社記者、謂世人不察、以阮自殺責任、加之余身謂余、迫之使然、殊不知阮當初實因認識余而入電影界、余對阮盡力維護、所耗心血金錢、無可勝數、此在稍稍熟習影壇情形者、當知余言並非揑造、阮自在銀幕掙得地位後、於是彼便陷入專以虛榮誘惑女星以遂其肉慾者之手中、試思余數年心血、化爲烏有、且旅外歸來、竟桃花人面、室邇人遙、君若與余易地以處、請問作何感想、至報載阮遺書委過於余、然在捕房調查時、未聞有遺書發現、且筆跡亦與阮女士平日所書不類眞假尙待研究、卽假定認爲眞實、阮富於情感、不免一時衝動、致萌短見、然而世人論定是非、當先明瞭全般事實、請輿論界先調查余及阮過去之歷史、再下結論、果誰負促成阮自殺之眞正責任、至余此次大受刺激、方寸已亂、本不欲多言、旋以形勢迫余不得不辯耳云云、

### 唐季珊 逼伊自殺

茶商、唐季珊談、渠與阮結合非爲金錢、因阮月入甚豐、而彼此經濟又獨立云、惟各報對唐無怨詞以唐前曾棄張織雲、並有傳阮因唐逼伊與張達民對簿公庭、並須袒唐訴張、以致自殺說、

### 遺書唐季珊 託其養老母

當阮大殮時阮母以天性所關痛哭幾至暈厥、迨入殮後由梁賽珍等力勸阮母上樓小憩、關於尙有一遺書問題、據阮母相告、謂小女長眠地下、所最難割捨者、卽係老婦、故遺書致唐先生託其代伊奉養老母、信上說無論如何你（指唐季珊、）須要把我娘養好、要養到百年之後、又小玉也要把他撫養成人、這兩個人都是小女放不下的故都託唐先生照管、唐先生因爲見我日常痛哭、所以極力安慰我說一切都有他（唐自稱）負責任、勸我不必悲傷、但是我只有這親生女兒、…言至此阮母一慟幾絕、記者待其悲痛少殺、始再問其遺書上尙有他語否、阮母答不謂、過數殯殮一切從儉、不必過於破費云云阮母且哭且語、雜以難懂之粵音、其所言又極片段、故記者頗難着筆云

### 玉碎拾零

聯華畫報將出追悼特刊、聯華當局將爲鑄一銅像、

『電影新地』謂張達民之所以如此强硬狠毒、背後尙有××公司指使、……恨聯華……乃不惜出此卑劣手段、以挫其商敵之鋒芒、此說當然保存心挑撥、絕不足信、

余光爲 阮玲玉購 買棺材、

崔萬秋謂爲阮玲玉者爲唐季珊、


北平 來薰閣書店 大廉價兩月

本店開張故都垂六十餘年向蒙士林惠顧茲爲酬答雅意特別舉行大廉價辦法如下

〔一〕本店印行及古今小品印行會出版之書按定價七折

〔二〕本店印行下列三書按定價八折

（1）古史新證王靜安稿本

（2）古文聲系孫海波編

（3）雙劍誃吉金圖錄于省吾編

〔三〕舊書按定價一律八折

〔四〕經理發行中央研究院歷史語言研究所出版刊物按定價八折

〔五〕代售全國各學術機關出版刊物原售實價廉價九折

〔六〕代售各私家如上虞羅氏武進董氏等新印書籍原售實價廉價九折

〔七〕廉價期限自民國二十四年二月十五日起至四月十六日止國外展期一月

〔八〕本店新編第四期書目及經售全國學術機關刊物目錄方志目錄函索卽寄

本店開設北平琉璃廠一八〇 電報掛號五六五一

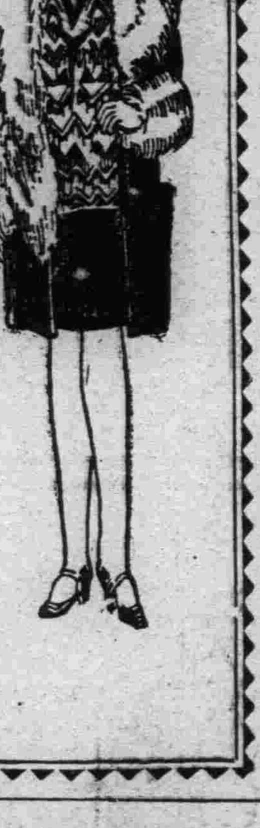

近代科學裁製品

男・女・小孩服 各色各式各樣

衣料好敷號貨多是現成品價格均佳不用說至於裁製適身無異意能滿足做人人皆

奉天春日町一番地 橫濱商行

家庭常備藥 亞蘇達姆膏

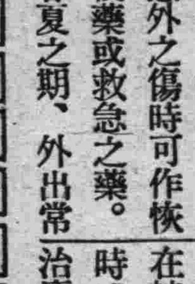

旅行運動時、請勿忘携帶亞蘇達姆途中筋骨疲乏或受意外之傷時可作恢復藥或救急之藥。春夏之期、外出常被日晒、膚易變色故多方賞用亞蘇達姆以充保膚料。又在被晒後棘々作痛時、亦請用之便可治癒。

代理 洋字牌 NSK 牌

火碱 五〇〇斤 碱料子 一六八斤

奉天加茂町五番地 有限公司 乾卯商店奉天出張所

日電話園四四六番 滿電話三一七八號

本店・大阪 支店・東京、天津、大連 新京、哈爾濱

三井茶園製＝日東紅茶

品質優良 價格低廉

三井洋行發售 特約茶莊 清光洋行 奉天春日町三番地 電話二二六三番

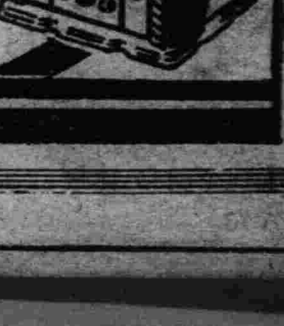

文化之向上 自無線電之普及

無綫電平常爲吾人之團樂的友一旦有事之際爲警戒網又可保護吾人生命財產實日常生活上不可無者也

此「無綫電之普及」爲敝社之使命

本社之業務

一、收取聽用費

一、代辦聽取契約及請求許可手續

一、優無電受話機具的廉價供給

一、修繕的迅速確實懇切

一、接受其他一切關於無電的商談

滿洲無線播音普及股份有限公司

奉天營業所 奉天浪速通五番地 電六九〇五番

營業所所址大連、新京、哈爾濱

頭痛須用 哈蕾亞卡 オセロ

康爾盧【主治】 黑金剛膏

▲男子專貼手足痲木腰腿肚痛遺精小疝氣腸寒積等症▲女子經血不調赤白帶下血山崩漏久不生育及其他婦人病

（定價國幣壹圓）

總經售處 奉天大西關南街王翰林西胡同 康爾盧 大西關大井沿對過 美利時計店 小西關大街祠堂對過 大生藥房

明星電影院 第一商場內

三月十七日起至二十日止

美滿結果水落石出請看後集始能恍然

香艷愛情浪漫醒世唯一佳佳片

後集 白雲塔

張石川 鄭正秋 聯合導演

胡蝶 阮玲玉 鄭小秋 朱飛 湯傑 趙靜霞 主演

明星濟濟冠於他片 中國影界薈萃於一室

胡蝶女士最初成功之第一部

「阮玲玉女士生前最得意之結晶品」

關心阮玲玉影迷諸君者萬不可不看

東北大戲院

三月十七日至二十日止

上海暨南影片公司出品

警世愛情香艷巨片 西方夜譚

張雨亭 陳艷芳 主演

下期放演 明星公司 最近出品 女性的吶喊

王瑩 龔稼農 張敏玉 主演

# 錦洲特刊

第十六號

盛京時報社
錦熱灤支社
錦縣南大街

## 本刊已往未來之觀感

（儒廬）

光陰之迅速、日月之輪遞、冬去而春來、在此明媚之春季裡、終日的忙、突噫起、本刊自昨年、十二月二十二日幸然問津、迄今已逾數月、本刊已刊錄至、第十六號了、素無知識的我們、多承各界之資援、而創造我們的特刊、而本刊之記事、雖不甚寫得馳、入神入妙、可是無甚遺笑的、這是本刊、已經過去的事了、而對於素援者、鄙在這裡三鞠而謝之、

現下省公署、已成立了、三月之久、對於擬行一切的政令、以及種種的計劃、是一天較比一天、要多的很了、對於鄙人應負職務、亦要隨之增繁、因是敝報總社、有鑒及此、爲謀報章之擴張、及消息採訪等等、順刊的起見、乃有錦熱總支社、之設立的提議、經總社諸公、集議之結果認爲錦洲、熱河兩省、將來有不可量的發展、併此後市政行政之計劃、均有披載之任務、是以特派、福島潔君、來錦主持支社之任務、委鄙人等爲記者、此事經發表後、福島支社長、當即由奉天來錦、經着手籌備的結果、大體已算就緒、業於本月十五日、開始辦公了、

將來本刊、一切的記事、的確要堅守忠誠的、及其他一切的事務、要慢慢的進行、及改革趨新的、以供獻一般的閱者、俟發展到什麼地步上、鄙人等不敢武斷的、看諸君們的、援助力之如何耳、這是鄙人、對於本刊、未來的觀感焉、

## 錦省謀實業開拓
## 實業廳提倡造林
### 現已通令各縣長一体努力

實業之開發、則國富民强、產業之不振、因而人民衰頹、致產業開發於否、關繫國家大計、至鉅且大、錦洲省公署、本發展產業、富國强民之觀念乃急力提倡、謀本省實業之開拓、期地不荒、林不僻、國與民、共享福利也、因是我省當局、實業廳、現以時當春融之際、正宜植樹、爲使人民、廣爲栽植起見、必須先期、努力提倡、將植樹利益、遍曉於人民、期可栽植者日衆也、該廳現已通令、各縣縣公署、一體提倡造林、而與人民、予謀福利云、

## 前清遺老 又弱一箇

錦縣、邑紳清遺老、朱顯廷氏於日前端坐而逝、接三弔期、紳商趨往弔唁、業誌前報、茲詢該老自清末致仕、退隱林下涵養眞性、不問國事、追民國肇造、中央政府、及地方長官屢經徵召、終未應命出仕、氏清風大節、實令人欽仰無暨、近數十年來、除教育子孫輩課讀外、即熱心慈善事業、作邑內萬國道德會之領袖、廣設粥鍋賑濟災黎、對於貧者婚喪事、無力迎娶、及無力殯葬者、則出資補助、種種善端、不勝枚舉、乃昊天不憫、遽殞福星、喪茲慈善元老難民沸泣、萬衆悲歌云、

## 米珠薪貴民生艱窘
## 失業遊民極宜安置
## 維持治安根本策

在這剿匪工作、業見完成、清鄉政策、已收效果、雀符歛跡、胥導遁形的時期、本市及各農村、仍時有强搶案件發生、商民雖不似先前之慘遭浩劫、然猶抱着驚惶萬狀的會頭、究其原因、並非俱是慣爲匪類之所爲、乃以米珠薪貴、握有財產者、生計固然、仍抱樂觀、有業者、賴其所得薪金、以養身家、亦可敷衍、惟有這一般失業遊民、衣食缺乏、呼籲無門及家境奇窘的民衆、良善者尚能甘於清貧、不至亂性而爲非、兼有無知、不甘株守、坐以待斃、遂出而冒險、足踏不法覆轍、試行强搶、以爲生活計、按其行爲、法無可恕、論其初犯、情有可原、期待經持治安當局、嚴令所屬、確切查察、對於失業遊民、及奇窘民衆、安分守己者、加以善勉先爲安置、對於已流爲匪者、姑其初犯、網開一面、不究既往、署示薄懲、亦將其送入官有各工廠、教養、或徒之邊僻勸令墾植荒蕪、或遺之建築所在地、着負勞動工作、得資自給兼可贍家、盜源以清、民生安堵、否則長此以往、强搶爲生、習爲慣例、不良肝胆愈練愈大、秀者倡之於先、久而久之、良善者、亦難免不被其誘動、初則試行、倘知畏法、繼則集叢成群、流爲醋惡的、大股胡匪、肆意搶擄、民生前途因又塗炭、治安秩序、復以動搖、彼時雖加痛剿、未免有失王道主義、不教而殺之心何況剿不勝剿、撫不勝撫、仍或陷於建國初時、胡匪慘狀的世界呢、杞人憂想、尙其擇焉、九九消寒已過、轉瞬春耕在邇、値此農忙、疏於自衛、米珠薪貴、民食堪虞之際、正不宵爲亂、初動之奸機會也、負有治安重大使命者、於斯時也、何先注意焉耳、

## 帝制一週年紀念後
## 市民狀況益抱樂觀

於萬衆歡騰鼓舞、普天熱烈同慶、隆重擧行、盛大典禮的帝制一週年紀念閉幕後、一般市民、於慶祝餘興未終、更感覺 皇恩浩蕩、普被民生、得化所及、謳歌鼓腹、在這一週年中、剿匪工作、業見完成王師到處、宵小斂跡、四民樂業、額慶昇平、建設計劃、着着進步、實業設施、在在擧行而提倡商工、發展經濟、尤爲及急的邁進、維一政策、錦市自新省公署成立後、實業廳長錢魯民氏、下車未久、親赴所屬各縣視察、商農狀況、藉資整頓視察終了回署後、悉心籌劃、設立錦市商工聯合總會一以事權、而便發展、指導商工進化不遺餘力、氏之德政屬、誌報端、若錢廳長者、勤政愛民、盡忠、君國古之良二千石、無以過焉、是以錦市商工經這一番的提倡整頓、後、近來擴充至、一千二百五十餘家並由蕭條、一躍而爲發達景象經濟恐慌、漸次挽回、營業前途、咸抱樂觀、市民爭先恐後購備所需、商家手忙脚亂、應酬主顧、體恤民艱、將典當利息由三分、而減至二分五厘、其經營得利、可想而知、王道之民謙讓乃爾、又北大街大昌興振興絲房、隆記絲房、松茂、及東大街、大信利陳列館、三合立鮮菓局、均各於門首營下設備流聲機、裝演各種佳劇、旣爲商業競爭、復增主顧歡迎參觀及靜聽者、紅男綠女、絡繹不決昇平景象、現於市民彩色、興隆盛地、舍我錦市其誰、是市民隨着新團體、新週年、而增新氣象、新光榮焉、

## 萬國道德會
## 錦省總分會
## 宣言書章程（續）

第二條　宗旨、本會以遵總會章則、督率各分會、研究性命、改善家庭、俾人心向善社會進化、謀世界和平、造人群幸福、實行道德、不涉政治爲宗旨、

第二章　組織

第三條　本會設會長一、副會長二、理事長一、副理事長二、理事若干額、名譽會長無定額、設文牘、會計、庶務、交際、調查、講演六課、對於教學、編輯等、如有應設必要得酌設之、每課設主任一員、幹事若干員、主任由本會會長聘任之、幹事由本會會長任用之、

第三章　會員

第四條　本會會員、不分種族、宗教、國籍、性別、凡贊成本會宗旨、恪守會規者、均得爲本會會員、須有相當、介紹人或保証人、俟考查三個月後、確無不法行爲者、始給證書、

第四章　會期

第五條　會期每年、由會長定期招集、本會會員、開常會一次、得通告各分會、派代表研討、興革事宜、會期臨時酌定之、關於道德緊急、應辦事項、會長得集全體職員、開臨時會公決之、

第五章　經費

第六條　本會經費、由會員捐助、或各善士捐助、集爲基金、創設公共儲金會、以期維持、本會生計、倡辦各種道德事業之準備、

第六章　事業

第七條　本會爲教化、一般人民、歸依道德、完成自立人格、力謀人類幸福起見、擬辦進行事業如左……

一、講演社、
二、傳習班、
三、家庭研究班、
四、義務學校、
五、識字會、
六、游行講演團、
七、性理療病社、

他如應行興辦、實業、與感化慈善等事、均俟基金充裕時逐漸進行、

第七章　獎懲

第八條　本會、職會員、能以道德爲已任、勸化多人、著有特殊勞積者、應由本會、記錄成績事實、函請、總會佳獎之、其有背反、道德行爲、影犯本會規章、妨害本會名譽者經查屬實、立即除名、或送官法辦、並函告各會、一體週知以昭儆戒、

第八章　附則

第九條　本章程、自總會通知、公布日施行、

（完）

## 滿洲國協和會
## 事務局會議
### 各分會提議案續誌

滿洲國協和會、錦州地方事務局、主事桑原氏、茲爲擴充各分會會務、及發揚協和之精神、併此後進行之方策、乃於月十日、於省垣城內、公議會大廳、招集所屬分會、會長以及代表者、來錦會議、以資研討、所有會議情形、已誌前報茲將各縣分會、提議事項續誌於左、

新立屯分會提出議案、

一、請求地方官府協助進行、

理由……查各處分會均已成立許久、辦理完善者、固屬有之、而毫無成績者、實居多數揆厥原因、非辦事人之不力、要皆由於地方官民多不明瞭本會剛領、或因官紳、恐與其事權有關、不爲贊助、以致對於會務進行上、未免發生影響、爲求會務向上、應請由處、函請各地方官府、實力協助、與以便利進行、

二、協和會分會權責之樹立、

理由……查協和會、係代表民意、保障國民生存、宣德達情機關、倘如地方官吏、貪汚害民、或交商度量不公、劣紳土豪欺壓良善、及其他一切、於民衆生活上、有妨碍之時、我協和會、可否將事項提出、問該管官府彈劾、而實行協和保障國民、生存之精神、

三、今後方針及對策

理由……本分會、今後之方針及對策、經常務會議表決、擬於全縣、成立區分會升處以猛進、先由黑山縣城、立第一分會、餘則按區、定分會次序並擬組宣傳班、按區分會宣傳倘經費充實、更擬由縣請日案指導官一、協助宣傳並請發、章則標語等件、以期民衆徹底明瞭 協和主旨、完成協和使命爲止、

四、會旗章則等項充分發給、

理由…查各分會、均已次第完成、對於代表一會之會旗尙未發給、本會所會章則、尤欠充分發給、一爲壯各分會之觀仰、一爲便利會員之信守、均關重要、應請公決、由處充分發給、

五、會員之保障、

理由…本會主旨、爲謀東亞大同、不分種族、一致協和、成立以來、成績卓著、然對於入會會員、尙然保障、明文規定、以故凡入會會員、或因種族關係、或因不諳言語、對於精神、及產業、動輒任受催錢非爲、不能得彼信賴、而於將來發展上、重受影響、似宜至急釐定、庶乎東亞大同、得早實現、

六、對於協和工作出方會員之表彰

理由……查本會、各地分會務、協和工作、宣德達情、百折不四、或有不顧身家、甘往花導、或有捨死充生、願求覩善、辦會務完善、得有良好收穫者、胥皆由於會員、工作出力之所致、長此以往、若非明定表彰辦法、不足以勵將來而彰有功、

七、會費補助及支配

理由……査各地分會、多未盡善、重要原因、皆由於各地經費之支絀、會費之不濟所致更因、所致會費不足、又無支配辦法、係爲阻會務發展之原因、總之欲求各地分會、一切設備日超完善、似非由處、補助會費、或明定會費、支配辦法不爲功、

八、至急組成各縣農事輔導委員會、

理由……查我滿洲帝國、國基鞏固、日滿鮮蒙等、各族雜居、生聚日繁、農事益重、應時居之需要、故我會有、農事輔導委員會之提議設立也、本邑縣公署、不明眞意、省憲雖有催設公文、迄今尙屬無實現以現在、實勢欲期、農業之發展、事非至急、謀求委員會、之及早樹立、而各族之農業、方得順利進行也、

（未完）


滿洲醫科大學專門部 豫備教育科招生

本學院因受滿洲醫大當局之委託對於希入該校專門部者授以一年豫備教育

一、學額 五十名　資格 在中學肄業四年以上者
一、報名 三月二十二日截止　試驗 三月二十三、四、五日 試場醫大豫備科

商業科學生募集

一、學額 約二十名　資格 公學堂卒業同或程度以上
一、報名 三月二十五日截止　開學 四月五日

奉天小南關大街下頭路西 奉天大同學院 電話二五八六 簡章函索即寄

奉天電報學校招生

預科高小及公學堂卒業者一百二十名本科初畢中業或同等學力者五十名另有保送免試條例（隨到隨考）其他一切手續待遇詳見簡章須附郵票三分即寄 校址奉天小西關下頭

錦州日語專門學校續招新生

專修科三十名插班生二十名欲知詳情簡章函索即寄附郵票一分

◎癆傷咳嗽痰喘特效藥廣告

▲註冊淸金止嗽丸▼

此藥出售已十年有餘矣屢試屢驗効力非常專治男婦老幼各種咳嗽不論年深日久勞傷痰喘吐血痰中帶血肺癰肺癆各種奇異肺癆垂臥不安內傷外感肺經不淸此藥善能止嗽定喘淸氣化痰誠肺部之要葯患者試服方知不謬也定價大洋每盒四角半打二元二角一打四元如蒙函購郵費自備

專治列下

▲註冊淋濁淸毒丸

△多年疚濁△漫性淋病△小便困難△頻數莖痛△尿管刺癢△溺孔閉癃△尿道潰爛△尿色混濁△或白或紅溲便不情△色如米湯△成妙成粒△一切淋濁△服之逐減△共効甚捷定價每盒大洋四角半打二元二角一打四元如蒙函購郵費自備

△△淋濁特効藥▽▽

總行 奉天大西關恒濟堂 滿電話三八九二號　分行 奉天北市場日本站工業區　恒濟堂發售

雙層麝香化積膏　專貼氣積血積寒積食積水積諸般積聚腰腿疼痛四肢麻木胃脘腹痛婦人血積經閉經寒經脉不調每份壹元

特製白綾子仙膏　專貼男子腎虛精寒陽萎早洩遺精疝氣婦女經血不調子宮寒冷久冷不孕白帶過旺時患消產等症每貼貳元

特製至寶三腎丸　主治男子腎弱精虧遺精盜汗陽萎早洩房勞過度眞精虧傷不能種子專能强精補腎壯陽大補元陽每盒四元

（治血解毒）一二零六藥水丸　主治梅毒各症下疳横○痃花柳重症潛伏梅毒梅毒疥瘡功能淸血解毒根本治愈不能再犯尤無妨碍每盒二元

精氣神補丸　主治先天不足後天虧損五勞七傷諸虛百損精虧腎弱氣力衰頹面黃肌瘦功能補精氣神健身聖藥每袋一元主治五淋

淋濁靈聖藥　白濁花柳淋毒尿赤腫痛淋漓赤白濁雪專能殺菌排毒止淋消炎鎭痛誠爲淋濁之聖藥也每袋一元

凡購右列各藥剪此廣告優待八折一月爲限函購信內附欵或裝滙票均須掛號寄下平信附欵如有遺失敝不負責特此聲明

總發行所奉天中街德潤堂藥局

治痔聖藥

北平特効 化痔土龍散 化痔藥膏

主治 二十四種痔症如各種痔漏大便走血奇痛奇癢濃血潰流凡用此葯外擦葯膏痛止濃消不受困苦

藥價每料兩大袋現洋五元半料一大袋三元（外埠滙欵函購者免收郵費）

痔瘡藥膏 特效 每盒大洋一元 買一盒送一盒

經售處 奉天大西邊門外南二經路分所西十二緯路門牌二十四號 張三多堂

附索痔圖說明寄郵票三分即付

本行專售

アサヒ鶴各種膠皮靴鞋

物美價廉惠顧諸君

滿洲國總代理店

岡田洋行

奉天城內九門裡 電話日2361番 電話滿4405番

胃腸病專門藥

紅色造福

統治一切胃腸各種難治病症確有實效

大盒二元 小盒一元 大打二十元 小打十元

嬰兒聖藥

李氏小兒消葯

治食火食熱嘔吐泄痢青便瘦弱脹肚諸疳俱效

每袋四角打三元六角函索即寄空函不復

總行奉天大西邊門外鴻育堂藥店

輪界霸王

獅號自行車

▲特約店各地全有▼

THE-LION TRADE-MARK

發賣元

高居瀧三郎商店

京城府黃金町二丁目

京城店　大阪店

肺癆防腐退熱劑

愛爾邦

ELBON "CIBA"

愛爾邦非急性之一時的解熱藥其作用完全不同本藥係先抵抗毒素增加白血球的確能解熱決不消耗病者之體力（片劑・散劑）

流感・腸質扶斯熱及傳染性疾患熱適用藥

補腦强精劑

菲蓴

PHYTIN "CIBA"

一頭腦明快・身體強健一

强力男性賀爾蒙

安達羅司鎭

ANDROSTIN "CIBA"

青春泉源 活動要素

優点

由新鮮動物雄性生殖腺中將水溶性及脂溶性之有効成分完全抽取再經嚴密之生物學的檢定故効力成爲一定者也

精力減退・體力減退 心身衰弱・生殖器衰弱 早老症的神經衰弱等 最爲適用

本劑也短時日應用最有効力

（片劑 注射液）

# 明治餅乾

美味滋養

小兒伴侶

注意衛生

價格最低

大連　明治糖果公司　奉天


## 「韋廉士醫生紅色補丸不特爲治病之良劑 抑亦爲續嗣之金丹也」

對於憂慮身多疾病兒女艱難之人上面所錄盧碧璇君之言實爲可喜消息也盧君前爲廣東新會總務科長現寓廣州迴龍路增沙街三十號其來書云「前因用腦過度致患腦力衰殘身體不健幾至喪盡人生樂趣診治半載絕少效驗直至服用韋廉士醫生紅色補丸予之疾病方獲告愈此丸服僅數瓶腦已寧靜繼服之下疾病全瘳精神益健自後予又叠舉兩男兩女均壯健非凡不似以前所生兒女之多已殀折也由此觀之韋廉士醫生紅色補丸不特爲治病之良劑抑亦爲續嗣之金丹也」

有強健之父母然後有強健之子女幾已成爲鉄例是故閣下欲享康健之福天倫之樂當得韋廉士醫生紅色補丸之助良以此丸爲世界馳名之補血健腦聖藥其治療由血虧而起之各症如血虛腦弱胃呆早老失眠瘋濕痛骶系痛腰肌痛瘧熱症以及婦女各症均已屢試屢驗矣

韋廉士醫生紅色補丸各大藥房均有出售或向上海江西路四五一號韋廉士醫生藥局函購每瓶大洋一元五角六瓶八元郵力免收　一切信件可由奉天和記洋行轉上海韋廉士醫生藥房

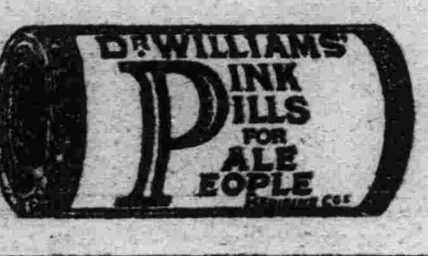


## 如意膏爲治療凍瘡驗藥

凍瘡一症常使患者痛苦難當但不問其生於手或腳已潰或未潰如意膏均善治之此已歷試不爽矣山東單縣縣政府張君光遠來書云「去冬天氣異常寒冷鄙人足部凍傷成瘡百治無效竟致潰爛步履維艱痛癢難忍嗣閱報見如意膏輒奏靈效乃購一盒試服之果然一搽之下痛癢立止連搽數次腫退炎消霍然告愈矣」

冷天出外若於手面耳朶預搽如意膏少許且可防止凍瘡手裂皮膚折坼竅下激痛等等之發生至於疹瘰疥癬以及割破跌損湯火燙傷治以好膏莫不一樣痛止炎消生肌告愈如尊處藥房無如意膏出賣可逕向上海江西路四五一號韋廉士醫生藥局購備每匣七角六匣三元五角郵力不取

## 又一老人治愈咳嗽由於含用韋廉士吸入止咳片

老年人如用韋廉士吸入止咳片以防治咳嗽可以免除此種病症亦猶常人一樣此種事實又於江蘇瓜埠田祥和號田南生君太夫人充分證實矣田君書云『家母年老近來晝夜咳嗽不能安眠因服他藥無效乃就詢敝地新埠醫院承該院高博夫醫師介紹含用韋廉士吸入止咳片數日卽已咳止眠安霍然痊愈不勝心感』

韋廉止吸入止咳片係最新吸氣士咳良藥對老少中均奏一樣神效

各大藥房均有出售或向上海江西路四五一號韋廉士醫生藥局購買每瓶大洋七角五分郵力不取

## 奉天萬芝堂藥店

（稜）（茸）補腎丸

（立）（止）咳嗽藥

總號大西關分號　一般商埠北市場路北　皇姑屯大街路北

補腎丸專治男子先天不足後天虧損少年破身太早房勞過度腎虛腎寒精冷如冰不能種子陽痿不舉舉而不久夢遺滑精腦髓空乏腰痛耳鳴精神短少自汗骨蒸以及婦女經脈不調赤白帶下下元虛冷久不孕育等症服此藥添精種子壯陽補腎大有奇功每匣現大洋一元五角一打十五元半打八元

咳嗽藥專治男女老少諸般咳嗽不論年深日久虛損勞傷咳嗽吐血痰中帶血傷力咳嗽肺虛痰喘睡臥不安飲食少進內傷外感肺經不清此藥善能止嗽定喘養血清痰能補能和能清能散每付現大洋四角每封十付三元五角半封五付一元八角

電話四一四三號　三三四三號

倘蒙函購郵費自備　外埠各城均有代理

婦女調經丹　經脈不調　赤白帶下　氣短咳嗽　腰痛心跳

宋氏救喉散　咽喉諸症　單雙乳鵝　瘟毒纏喉　吹之立消

保胎健母丸　胎動不安　胎前諸病　孕婦常服　安胎順氣

虎骨熊油膏　左癱右瘓　週身麻木　筋骨疼痛　貼之神效

開胃止痛丸　心胃疼痛　胸膈脹滿　癥瘕痞塊　寒積肚疼

神效虎骨酒　腰腿疼痛　手足麻木　半身不遂　五勞七傷



吸者交口讚美

# 大仙女香烟

染白髮紅毛之靈液

# 那伊斯

各界淑女諸位啊！你們趕快購得靈液・那伊斯・染髮染鬢、那麼着你們的頭髮、一定倍加增美麗光澤、永遠不知老罷。

定價　試用瓶四十錢　小瓶五十錢　大瓶九十錢

發售處　大阪 東京　丹平商會藥房

代售處　大連 日本賣藥會社　奉天 井上誠昌堂　奉天 佐藤廣濟堂

## 梅蘭芳傳【五】（林莫老人）

郎年甫二十也。尤有難者。上海花叢最工誘陷。郎一不涉此藩。同席有故召妓者。郎不爲忤。亦不顧也。於是誘之百方。一千元至五千元出焉。鑽石戒指出焉。甚至運動費亦出焉。滬友類能指其氏族。郎一一目笑存之。櫛業之宏、持身之謹。非出京時朋好擬料所及。人或譽之。則謝曰。大媽在此。何敢妄爲。大媽者。雨田之妻。相偕赴滬者也。余憮然曰使有鈐束者。而即鈐束得住。則子弟宜無有不肖者矣。月底北歸。都人益復歡迎。天樂頓有起色。是年四月。在城內吉祥園兩演夜戲。初次演起解虹霓關。唱采相屬。一字一珠。二次演打雁探母。共譚鑫培唱。譚故掉易科白。提緊腔板。郎能活潑應答。不失故步。觀者嘆絕。故天樂之盈虛。恒視郎爲進退。（未完）

## 別錄　社會與文學（四）（青野季吉著　李木子譯）

▲社會也模倣藝術

舉個通俗的例子來說。今日文壇上任誰也不會否定文學的階級性。而且也是不拒絕普羅列塔利亞文學的文學存在權的。

尤以普羅列塔利亞文學向後退却——這純因受社會的強壓所致——所謂轉向作家。續出不絕。另方面。自從文藝復興高唱入雲以來。古舊的文學觀。又被吹醒了宅的生命。這麼社會與文學的關係。也就不無被曖昧化的傾向。否。有意識地抱此企圖者。布爾喬亞的方面是有的。而在轉向作家中。也不是沒有的。

總之。各種轉向作家的各色人等。在今日已在厚顏無恥地述說其必須撤廢布爾喬亞文學及普羅列塔利亞文學的界限的議論。在此種有意識的企圖及極端的轉向之背後。無疑的。是有了政治的。社會的壓迫。這里且不必說、總之在其壓迫之前。將文學的階級性與以曖昧化者。被他們誤認爲防衛文學的理由。但雖是這種曖昧化辛苦努力。而文學之階級的意義。却是不能因之而抹煞的。

現在文學與社會的關係底問題。我在前已說過最近見新的擡頭但此問題之能被提出者。主要的是在於良心的布爾喬亞文學者底隊里。他們現已不能滿足於今日之心境的。私小說的文學。那是他們的文學之良心所不允許。再者。是他們處在今日之社會的事情中。不能使自已消極的逃避的存在着而和社會脫離。非他們的人類的(文學者的)良心所能許可。所以。他們遂也努力要把他們的文學。在眼前的社會上。成爲有些積極性。有些積極的社會的意義。此乃他們欲止而不能止的要求。由此。他們的眼里。重新把社會和文學的關係。加以延長。而抬出政治和文學關係的新問題。（未完）

## 茫茫人海

### 悼阮玲玉（曉聲）

去歲電影明星艾霞自殺。曾轟動社會一時。從此中的影壇上受了一個重創。不料這悲劇才平息週年。繼又阮玲玉服毒自殺。受了這二次巨大的損失怎不令人悲痛。哀嘆呢！中國的藝壇。尚在萌芽期。如何經得恁大的狂暴雨的蹂躪呢眞不幸之至！

阮玲玉自殺。對於女演員們。有所感想。我們從演劇的本身上來說。女演員受時代的激盪。思想較一般人新穎。又因表演劇情大都係站在戀愛主角的地位。虛榮心理的印象。已深深地印嵌在她們的內心。這是任何人所不能否認的。可是因此。往往忘却了所負使命。甚至意志不堅了。用情專的。及至墮入歧途。聰明即鑄成大錯。結果。造成了終身底遺恨。

本來。金錢與情的魔力。能置人於死地。然能支配應付。或者不致如是。但是。青春之火的燃燒。却終有很多爲情所誤。艾霞之死。與阮玲玉自殺。其情亦大同小異。即以前張織雲。黎明暉。談瑛…又何嘗不是爲了戀愛鬧得滿城風雨？

不過。我人爲站在阮玲玉的地位。及生活環境而言。實較艾霞之孤苦零仃。不相比擬。如果能愼予檢束努力藝術。其遠大前途。豈可限量。決不致作如此悽慘結局也。

今阮玲玉自殺了。同情悼惜與咀咒儀論者。自不乏其人。然而與事何補。經過偌大漩渦打擊以後。記者謹以萬分熱忱希望從事演員者(尤其　演員)更應有所爲之警惕覺悟。尤深盼致力電影界者。如何設使演

## 雜說　女性論（上）（隆爾）

我不崇拜女性。也不咒咀女性。我不追求少艾。不遠離少艾。我不拿『安琪兒』『交際花』『美麗的小鳥』等詞來稱贊她們。也不用『玩物』『花瓶』『洩慾器』等詞來汚辱她們。總之我對待她們的態度。正和對待男性一樣。既不傾倒。也不藐視。何以呢？因爲一位女子的個性實和一位男子的個性同樣的有好有壞。不能一視同仁。更不能一概而論的。

因此我對於異性的觀念。是因人而別。不具成見的。換一句說。就是我交結女友正和結交男友一樣的重人格。重理智。不是感情用事的。

雖則異性的吸引力　似乎比較同性大得多。而且神秘得多。但是對於我這個中年人可是沒有什麼分別。原來我是已結婚過二次婚的男子。對於異性奥妙和女子的心理多少有些認識。所以不致於像一個少年人的常常沉醉於女性。或是誤解女性其實我們只消細心觀察。女性並無神秘的所在。

據我個人的經驗所知女子的依賴心比較男子爲強。因此她們的氣量也比較的狹窄。這是因爲生理和傳統的關係。目前教育還沒有法子來改革牠。所以我們交結女友。第一要態度大方。肚量寬宏。寧可犧牲一些。切不可去稍占她們一點便宜。否則她們就要說你無情或者還要當你壞人。（未完）

## 爲母的（曙村）

窗外幾枝桃樹的新芽帶來一線春的消息。走到外面去時。已不再有使人縮脛蹙眉的機會了。只偶然一兩陣猶有寒意的微風。令人還不能完全忘却冬的餘威！

你瞧！桃紅含雨。柳絲帶煙。春光明媚。百草花香。山陵曠野。都脫去了黃袍。換上了綠的新衣。改變了舊的面目。對着世人。

在一處繁華的街市。滊車的往來。很興奮的奔馳着。沿着街頭無味而閒遊的我。口又奏着琴兒。很自得的走着奏着。停留在空中的陽光。赤裸裸的瞪視在人間。這時的我。琴兒也不奏了。便轉到幽僻的一條小路。

靠在城牆的磚頭上。放着一個死屍。像是一個睡着的人呀。甚且叫人想起她孩子的可怕地靜寂的長逝。聞！這是一個不滿四歲的小孩！在旁站着一個婦女。想來是他的母親吧！

這母親死一般的站着。覺得狠狠地刺着心上的痛創口了。她的兩手。伸起來護住那個創口。又向前一步。彎下身子便坐在亂磚上。她偶然的哭了起來。那種悲切可憐的音調。刺到我的腦海。她哭得一陣比一陣的傷悲。一會兒她又笑了起來。我想這位慈善的母親。受了一大刺激。想來是入了瘋人吧。

太陽光傾頹的下去。接着一幅沉沉的暝色籠罩在萬物。把彼此不同的界限都減淡了。又消去人類的裝飾品。這種時間上的變化。伊却毫未覺得。伊忘了自己。忘了一切。沿着幽沉的幻想中。伊張大一雙眼。想要說出什麼來。只是心中有無限的事。說不出來。

漸漸兒伊明白了。深沉的夜色更罩得這傷心的母親黑暗些了。伊本來是耐不住黑暗的。伊的眼光不能再離開她親愛而神聖的小孩了。他是臥在地上如此之近。雖然。已是死了。伊說「唉！伊微聲念『死了』像是洩漏了天機一般。可是實在已成爲事實了。

她因是一個爲母的女人深痛愛子的。像這一個女人。往往到處見奇怪的。可憐的。不認識的孩子和伊的已死的愛子一般。即如一隻小貓。也要深寄同情！

一九三五・三・十五晚於瀋水

## 社會小說　財色婚姻（二一四）（儒丐著）

### 二十、走頭無路執行最後手段

林太太見說。怒道。

『他們不肯幫忙、我正不愛求他們呢。難道說沒有馬鳶就作不出槽子糕？』

林老先生道。

『他們這宗袖手冷笑的態度。實在令人可氣。但是我們不求他們。還有誰可求呢。』

『我們自已也有三好的、倆厚的。不會教他們幫幫忙嗎。再說纖賓在海關上也求得出人來。』

『這個自然是可以的。不過到底不如澤民請人出來保媒好看些。』

『無論怎樣好看。他們不管也是白費心。難道還給磕他們頭。這年頭也用不着什麼保媒。男女兩個自要願意。比什麼都確實。這個事情、你別管了。我們娘兒倆委曲求全的容護你有小半年了。臨完了。連個人都求不出來。我們再也不能聽你的了。你要早聽我的。這時候我們都要抱外孫子了。可見你這些日。只是紙上談兵。濟不得什麼事。』

林太太一席話。把林老翁數落的照大頭蚊子一樣。再也不能出氣。半天纔向太太問說。

『你想怎辦呢。可別鬧出笑話來呀。』

『有什麼笑話。反正我有辦法。』

林太太這樣說着。拋了林公。自到女兒屋裏去了。不在話下。

却說金珠。自那晚和七小姐表明心跡之後。意外得到一個很圓滿的表示。不但把自已的謬見。消釋得淨盡。因此把林公擇婿的眞精神。也恍然了。他們原來並不在乎錢之多寡。官之大小的。自要小人兒有出息就成。他本來對於出息二字是有自負心的。如今見七小姐。這樣一說。他的自負心更加強了。尤其是七小姐。在談話的時候淸高大道。始終不提一個錢字。這更令他佩服不置了。

## 游刃有餘

老子（二七三）（陳竹壽石作）

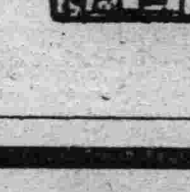

▲下德不失德是以無德

## 名勝錄　壺山記（上）（蕭貽鑫）

吳讀湘潭縣誌謂。『縣西北山之尾曰壺山。跂于湘水。純爲龜、陶士行都督荊襄時。曾作亭于此。一以望衡。一以漁釣。因又謂之陶公山。湘流衡波。嶽山迴曲。上有石頭寺。補登書題曰唐興寺有水閣。又有湘亭。杜荀鶴登唐興寺水閣詩。孟賓于張栻湘江亭詩。蓋即詠此也。旁有智儼石塔。有劉夢得所爲銘。山下一潭爲陶公潭。舊日漁潭。又下五里有第二潭。皆在湘水中。蓋即所謂長沙潭也。南還錄言。有人入漁潭石穴處　明。中有古鼎。疑爲禹沉壓水之器。又嘗　因跳濱沒入一舟。人皆見髯一叟引至其宮。皆雲母流離。玉堂基壁。奏技七日。仍還故處。而取去龍頭。至今猶有一舸無頭。志靈怪也。輙思結伴登臨。一攬其勝。歲月不居。倏逾數稔。猶未得遂其所懷。

民國甲戌十月第二星期日。風日晴和。從子志雨竹師從女靜愉。要余携作郊遊。頓觸攬勝之興。乃喜而導爲壺山之遊。壺山距余居約十里許。自觀湘門出城。買棹溯江而上。抵壺山。一石亭矗立山嘴。計三層。乃舍舟緣山循石級至亭。亭之額曰望衡。檻聯二。一云。『地維天柱此孤石。嶽色江聲壺一亭。』一曰。『九面雲山收眼底。瀟江風月落樽前』登亭環望。湘漣二水蜿蜒自西南來。至距山里許之楊梅洲。匯入湘水。直趨山下。激揚抑挫。浪花高濆。蔚爲奇觀。即縣誌所謂湘流衡波。嶽山迴曲者。（未完）

## 關於袁枚（竹君）

### （二）生平

中進士後點翰林。三年散館。改官知縣。這其間大概是他缺欠『運動』的關係。詩話卷十一。『壬戌年余改官外去。客送詩者。動以王嬙見戲。余因口號云『琵琶一曲靖邊塵。欲報君恩屢顧身。只是內家妝束改。回頭羞見漢宮人。』宦途坎坷。使他心灰意懶。遂辭職歸山。專心著述。他臨終的遺囑云。

乾隆七年。我散館外用。宰溧水江浦沭陽江寧四任。共六年。蒙總督尹文端公保高郵州知州。部駁不准。我心不樂也。適老母患病。遂乞養歸山。

他最初的意思本是想在政治方面活動的。並不願意泉林終老。但事實上使他失望書巢書了。尺牘卷一答。胡云『枚生七八歲。即弄柔翰。學作振奇人。時藝誤之。象胥誤之。竹皮冠再誤之。途雜學荒。如駿馬登陀。契需不進。然爾時意態潤略。謂能濡迹匡時。小有建樹。當不借空文以自表。卒之仕宦不進。才亦退矣。……』又答陶觀察問乞病書云。

夫蒙恥救民。昔人所尚。牧之興命。奚足這別？江寧類古京兆。民事少而供張儲偫多。民事僕所能也。供張儲偫僕所不能也。……竊自念曰。苦吾心以爲吾民。吾心甘焉。今昧昏昏而犯霜露者。不過台參耳。迎送耳。爲大官作奴耳。

這是他棄官的主要原因。以他的才幹來講。如果能夠隨合。置身青雲。是有可能的。但他毅然放棄了。從上面幾句話中。可見他的思想的一斑。（未完）

## 父親的信（慶紱）

芬兒知悉。

昨天接你來信。要十五元買東西零花。傻孩子。你貧苦的父親　那裏有這些錢。給你零花。你上學時拿的五十元錢。那是我飼養五年的耕牛。給你念書賣掉。家裏的錢是困難極了。糧食已經賣罄。莊家院沒有別的出項。現在你父親已六十開外。沒有力量在田地裏工作。爲着兒女所累。這也沒有法子。芬兒。你知道父親的苦嗎？我每天　雞鳴四更　就得起來。領着你哥哥到田地工作。夏天暴烈的日光晒在頭上。汗如雨下。一滴滴的摔到禾上。披星戴月。沐雨櫛風。春種夏耘秋收冬藏。一年四季沒有休息。秋天打下新糧。賣了錢。除了納官項過日子而外。其餘的就都給你念書拿去。芬兒花的錢要仔細想想。那都你父親和你哥哥一滴一滴的血汗結晶。你又來信嘗說學校伙食吃不飽。要零花。你一個　月四五元錢的　飯伙該能吃不飽嗎？你家的父母兄嫂小孩的苦處。你沒看見嗎？尋常穿的都是破亂衣服。每日所吃的都是高　米飯鹹菜。每逢初一十五吃頓豆腐。這就特別列外了。去年秋天你來信要錢作大鼇。因爲家裡沒錢。我沒允許。你母親疼愛你心切。怕你受屈。把新打下來的豆子。給你偷着賣了兩石。滙去錢你作了衣服。你知道嗎？你穿的糧食脂膏鑄成。你來信說（同學的姊妹什麼都有。你沒有不夠面子。）…芬兒咱是農家孩子比不了城裏的姑娘小姐。她們都是富紳官僚們的子弟。未把金錢看得重要。衣履華美。是我們村中比不得的。你在城裡念書。爲的是求學。不是學花錢。不要有虛榮的心裡。有自强心。才能求好學業芬兒。你寒假在家時候。你嫂嫂很殷勤侍奉你。你都不理。態度該多們驕敖。又時常批評嫂嫂不好。目不識丁。不能寫信記賬。沒有常識。是愚婦。等於傻子啞叭。我們是莊稼院媳婦有否知識沒有關係。自要他能盡力家務。好好過日子就行。如果你要不上學。不也是和嫂嫂一樣嗎？當你上學走那天。你嫂嫂給你的一元錢。那該是你姪狗臘上姥家拜年賠的錢給你。你想你嫂嫂對你多好啊。你對她應當感謝恭敬才對。此後你要改變態度。芬兒你原諒你的父親吧。錢是不能滙去。現在農村經濟困難。取借無門。眼看家裡也要經濟破產了。芬兒。你好　好求學吧！星期日要少出校外。不可常去影院看電影。要體諒、家裡父兄的勞苦。金錢不可無故隨便浪費。家裡都好不必卦念。你安心念書吧！父諭。

## 詩癖（漢南鵑）

是人偏好皆爲癖。笑我無才慣苦吟。感世滄桑詩屢詠。澆胸壘塊酒頻斟。如魔鬧腹原非病。幾欲停毫又有心。春草池塘誰醒夢。傳留佳句到于今。

## 詩債

事忙欠下隔年債。直到于今尙未還。徒羨謫仙來的快。可憐孔子未全刪。孤吟忍凍毫都禿。覓句勞神鬢欲斑。莫奈騷壇催索甚。歌風詠月寫雲間。

## 九星日鑑

三月二十日　舊二月十六日　水曜　乙未　大安　定　壁宿

▲一白之人、若着手新事業時、必生後悔、乙庚戌吉、▲二黑之人、捨須巧妙而取拙劣則將來必有成就、卯壬丑吉、▲三碧之人、此日行路難、仍待時機必遇順風、甲庚辛吉、▲四綠之人、在外愼守言語、斡旋一事、須讓上峯、乙巽庚吉、▲五黃之人、持心堅矣、則成功可待、丙丁壬吉、▲六白之人、投機失敗、文學必得成功、丁未壬吉、▲七赤之人此日本業順調進行、未癸丑吉▲八白人之、家內雖有多少齟齬、事業仍順調發展、乙丙未吉、▲九紫之人、若固守和合必成爲無二之吉日、庚辛戌吉

## 讀者之聲（不談政治。尊重社會。歡迎短篇。須加句點。）

### 本年春耕農人注意（馬宗波）

諺云『雪照豐年』。吾人口道此語。而未　嘗乎此語之深義也。蓋當夏歷年關。雪積於地。不能春乾。而農事得時。豐收可　期也。否則。春季雪雨少。而農事廢時。欲其苗之　生。尙不可得。安望其能豐收乎。本年春。雪雨至少。北滿尤甚。當此之時。凡吾農人。定將恐慌。即當局以連年歉收。救濟不　暇。遇此春乾。亦憂慮之。鄙人對此。曾有管　見。亦可謂經驗之所得。茲特述之。對於春乾農人應注意者有二。

一鈎種法

按鈎　種法。鈎溝灑子。使土內濕氣。保持原態度。雖旱亦無大傷。勿翻壟。翻則易乾。而苗不出矣。

二、搶時種

搶時種者。至種地時。提前幾日種之謂也。蓋　在此期間。無論如何春　乾。而土乾之程度。不能太甚。勿候雨　候雨則耕時過。而土益乾矣。

按以上所述。乃鄙人兒時之經驗。我鄉有戶　三百。皆爲農人。其年春乾。獨我　家用鈎種法搶　種。(也戶雖有種者極少。初。苗出而不秀。羣言以爲非。夏歷五月中方雨。而他戶未種者始種。後種者。秋收僅在五成。獨　我家在八成以上。於是羣言又以我家爲有經驗矣。其後每遇春乾。輒用此法。未嘗　有失也。凡我農人。其注意之。更望當局其佈告之。

遼陽電影院　四經路　七緯路
今日開演
聯華公司特製鉅片
大路
血汗凝成的新路途
勞苦羣衆的進行曲
「大路」爭服了中國整個影壇　而向世界猛進！
國際電影賽會名片
全部音樂歌唱配音傑作
下期開映
巴拉猛影片公司百萬金元特製品
傾國艷妃

中央影院
小西邊門外
今日開演
明星公司出品
俠女救夫人
主演　胡蝶　龔稼農　丁子明
下期准演
前集　紅淚影
主演　胡蝶　鄭小秋　夏佩珍

將在「天光」放演
人間仙子
全部有聲
嘻嘻哈哈、令人絕倒、嬌嬌滴滴、使你魂飄
藝華名貴鉅片

天光電影院
大西關大街五斗居
驚天動地空前偉大戰事艷情有聲鉅片
大明星　克利古柏　菊痕克蘿馥　主演
生乎今天
海戰！陸戰！空戰！
天有不測之風雲　人有猝時之禍福　今天不知明天事　觀此片而益顯明
集（死世春秋）西線無戰事（氣壯山河）三大傑作之精華
注意　藝華公司第一流歌舞偉大佳片
人間仙子
後天准演

# 肌色耶？歐克兒耶？

# ウテナ粉白粉

塢蒂娜

## 花之春

若要肌色永遠嬌艷。在陽春的季節。也會有像花一般美麗的顏色。

新的顏色　塢蒂娜的歐克兒便是與肌色成天然的配合能燦然露出你的新魔力。

奈嬌蕾　自然美之淡色
歐克兒一號　略淡黃色
歐克兒二號　略濃黃色
布倫　最濃之歐克兒

白色……艷麗
肌色……明朗
健康色……健康
濃肌色……青春

東京・本鄉　久保政吉商店

10.3-3.5

# 第威德補腎丸有再造之功力

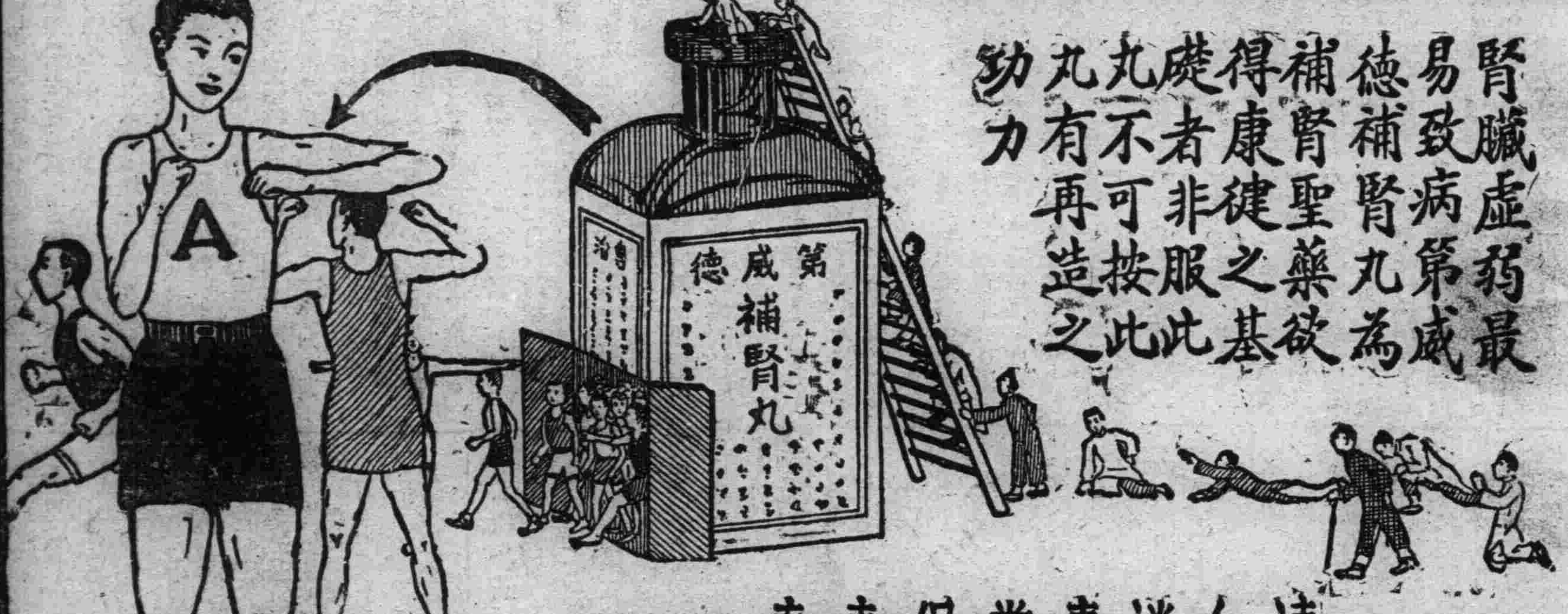


康健之基礎

腎臟虛弱最易致病第威德補腎丸為補腎聖藥欲得康健之基礎者非服此丸不可按此丸有再造之功力

清血消毒常保青春

## 說唱　八傑緣

特價國幣二角五分

本書在通俗彈詞裡是最警拔的一編傑作大約著書時代總在同治年間可惜刊本久絕本書依據抄寫本曾連載本報經儒丐先生加以校閱把魯魚亥豕的地方改正了不少方始能讀本社因應讀者的要求特印單本裝訂美麗印刷精良刻已出書特價國幣二角五分書印無多購者從速

本社分社及各書店均有代售

盛京時報營業部啓

無奶嬰兒苦　缺乳母自愁

生乳良藥　**乳來精**

產後娘缺乳請服乳來精生乳最安來精似湧泉每瓶大洋壹元外埠加郵貳角各埠藥房均有出售

奉天小南門裡大街路東
總發行　蔭華大藥房
自動電話二一九一三號

# 停咳！

咳嗽傷肺久則成癆故初起時須服兜安氏補肺聖葯俾可速愈此葯專治咳嗽傷風及病之屬於喉肺者效驗異常味甘美性和平老幼咸宜兜安氏止咳葯片與補肺聖葯功效同惟係葯片便於懷帶

各埠葯房均有出售
上海江西路兜安氏西葯公司啟

# 發達爾

英國製高級香烟

您們已經吸過了麼？
香味也好！
裝璜也麗！
價錢也賤！
噯！
您們快吸罷

英國金城烟公司出品

# 一日一服！精神飽滿務用

哈蕾亞卡　**はれやか**

強壯胃腸　新頭痛疲勞恢復劑

療毒聖藥

# 九一四

內服新藥　解除蘊毒正本清源　每瓶一元五角
外用藥膏　生肌長肉清毒防腐　大四角　小角半
白濁新藥　膠丸易服止淋迅速　每瓶大洋一元

上海中法藥房發行

瀋陽中街路北
中法大藥房奉天分行
電話二八五九

# 文教部在安東省 添設實驗中學 附屬小學校

【安東】中華教育、以往爲東北軍閥錯誤之教育方針所誤、而忘却由教育行政而成國民指導者之本義、教育之訓練、徒陷於形式、其結果招致高等游民之養成、實爲憾事、對此之改良、養重於一般實質問題、深切培養國民之自覺、同時學習日本語、其次養成有爲有能之模範中堅國民、文教部於安東之外、計劃新設立六處實驗中學校、在安東教育廳受意、着着進行準備、待正式命令之到來、即以現在之商科中學校校舍充之、自四月一日招收初級生四十名、高級生四十名、而進行開學之準備、再與此併行之『滿日協力互助兩國民之眞正融合理解、以互相理解共言言、得知傳統習慣、以至互相共通、始能達成如斯之模本對策、必須求諸國民教育而開設之第二附屬小學校、亦使用向來之第三小學校之校舍、亦自四月一日開學、該小學初級爲十三級、二年之六年制、而以日本語爲最重要之課目云

## 吉警務 指導官會議

【吉林】警務廳爲求全省各縣警政之改進起見、茲定於本月二十六二十七二十八等日、召集全省各縣警務局警務指導官會議、現在關於議案之徵集以及諮詢事項、均在積極準備中、

## 省垣 商會組織各行 同業聯合會內容

【安東】本埠總商會、最近按照滿洲帝國新法令規定、組織各行同業聯合會、大致於下、(一)各聯合會之理事、由各行同業代表充之(二)評議員、由各輸入商執事充之、(三)幹事由各輸入商執事充之、理事日方十二名、滿方十八名、評議員十五名、正副會長各一名、顧問若干名、關於此項組織、刻正呈請備案云、

## 氣笛報午

【吉林】在前舊政權時代吉林省公署、由子午砲爲商民等之標準、不但不合現代之需、夜間猶感不靜、現在吉林警察廳、爲整飭時間之標準計、在廳中望火台前、裝設汽笛報午、每日午間、汽笛鳴時既爲午刻、已經裝畢、開始應用、不但聲音遠播、可驗全市、省儉費用、免去驚擾、商民皆稱便利云、

## 實業廳提倡造林

【安東】省公署實業廳長范垂紳氏、自開廳後、對於振興東邊之實業、擬有具體辦法次第施行、以啓利源、現以清明節迫近、乃提倡造林之時、爰由實業部領到、大批樹苗、酌量分配管內各縣、預定清明節前、一律寄到、以便清明節、援例植樹、此外本市植樹之地址、仍在元寶山西麓云、

## 吉省土地人口 確實統計

【吉林】吉省於康德元年末統計新制吉林全省土地人口、頃經國務院統計處審核確定、計全省十七縣一旗之土地、共八萬九千九百一十方平粁、人口共有四百六十五萬六千六百九十七人、每平方粁人口密度、合五十一人又强、

## 南大將回京電

【台安】縣境因災情奇重、民不聊生、曾經于縣長、組織救災賑給委員會、于氏担任委員長、參事官爲副委員長、該會除派委員周更臣張惠風等、赴外縣募捐外、復在本縣勸、募九一二三四等戶、均經捐款、全縣計二萬一千餘元、惟此款雖經各戶施捐、多未將款送到、現因各粥鍋、賑糧告盡、急待捐款、以救災黎是以該賑給會電令各區、火速將各捐款送到、以便購糧、照常開鍋施放云、

# 民政廳整飭吏治

【吉林】民政廳爲整飭吏治特會同總務廳人事主管方面、派員赴双陽長嶺德惠榆樹等縣視察、民政廳派屬官賈瑞生、總務廳派屬官崔萬選前往双陽長嶺兩縣視察實況、又民政廳派屬官王鎮川、總務廳派屬官以上爲行、前往德惠榆樹兩縣切實視察、業已分途出發矣、

## 宣傳嚴防火患

【吉林】吉垣近來火警頻仍一日二起一起不等、予吉林消防隊一個大忙碌、由九日起迄至十六日、共有火警七起、損失平均在二萬元以上、原因皆爲防備不週之故、吉林警察廳爲嚴防火災、講求人民安居計預防火災等事、爲日常要務、特於近日實行宣傳防備火患工作、沿街遊行、散放傳單、張貼標語、警察沿戶通知、於此風高物燥之期、須時時注意室中烟火、並編防火詞、遍送商民住戶、以增加其防除火患之心、而免灰燼繁華都市之建築物云、

# 永吉縣政治工作 第二期開始矣

【吉林】永吉縣之胡匪、因交界毗連盤石双陽等地、胡匪多鮮踪、永吉縣鄉六區双河鎮一帶山中、縣當局爲根本解決境內之胡匪、由去歲九月一日、至本年二月一日、第二期由三月一日起至九月一日、第三期由本年九月一日起、至翌年三月一日、經過十八個月地方各村落之政治工作後、清査各村之戶口、講演王道主義、繳槍械、禁去山中窩窒、嚴拿不良份子、分二班輪流工作、刻已入第二期政治工作班開始之期、由十六日第二班組、又出發吉海綫双陽鎮工作、將來第三期政治工作班終了之期、永吉縣界、一匪無存、農業得耕市面繁榮、經濟恢復、商業振興、可期而待也、

## 徐偉儒殉職後 追贈位階 慰藉遺族

【通化】於本月八日、在新京慰靈祭代表安東省縣長、而出席之徐通化縣長、在其歸途於奉天省柳河縣內、被紅軍拉去殉職之事件、爲滿洲國建國以來、縣長之最初殉職者、因之省公署有鑑於其生前之功績對其位階追贈及遺族之慰藉、以全力辦理、於十五日夜急派吉川事務官赴現地外、於十八日別宮總務廳長急赴奉天、又於二十日在通化舉行縣葬、代理廳長之馬保安課長列席、徐縣長爲安東人、亨年五十二、人格高尙、於去年十月、由奉天省警務廳督察官、轉任通化縣長以來、其成績頗爲顯著、尤其對治安工作、據有他人所不及之手腕、爲將來所囑望者此次之殉職、各方面甚爲痛惜、

## 各地方瑣聞

▲德順號犯賭

【旅順】市內德順號雜貨商主人王某、於本月十五日在後屋、設麻雀局一場、正打紅中白板之際、忽被警察進屋遇見當場捉捕賭徒四名、送至本署司法係、訊問賭博不諱、各罰金票五元、以儆將來云、

▲令設申訴箱

【西豐】警務局、奉到警務廳令、略謂現恐有不肖警官、藉端擾人民、是以令仰該警務局派設申訴箱、俾下情可以上達、惟此項申訴人、須書明姓名住址取具保證、以免挾嫌誣控云

▲令查報貧民

【開原】縣公署案奉省令、略謂玆爲撤底救濟各地赤貧者起見、仰各縣將確實赤貧數目列表呈報、以便開會酌議救濟辦法云、

▲懸賞尋逃妻

【錦州】錦縣城西、第四區管界唐莊子村、住戶梁世有者業農性傻誠、娶妻楊氏、現年二十五、其雖係鄉婦、且有姿容、爲鄉婦隊中之姣姣也、性淫蕩、自喜風流、而素不安於室、當與同村張姓者、(名姑隱)、相熟識、先則眉目間、發生愛意之盟、久之熱度日漸增高、本夫梁某、雖有耳聞、概未目覩而爲不實、遂未介意詎料梁楊氏、與張某之融洽卿卿我我大不忍朝會晚離、當於前舊正十八日、梁楊氏乘家人之不備私自奔出、追梁某發覺時、急四出找尋、冀破鏡重圓、然尋多數、音靡杳然、梁某因難尋已月餘、尚未尋獲、梁某情急乃託親友幫爲代找、如是迄今當以相當賞金週佈、請爲查找惟此案之發生、與張某恐不無引誘之實、而梁某將來、能否尋獲、容訪再誌、

▲令驅逐遊民

【開原】本邑警務局、案奉警務廳令、略謂查各縣鄉村、無業遊民衆多、若不設法清除、殊於治安有礙、玆特令各警務局、轉飭所屬、設法驅逐境內遊民、以防生事、而保治安等情云、

▲飯館碍衛生

【彰武】城裡大街兩邊、門前洋溝、以防水患有一般飯館於去歲將使用剩水、盡倒洋溝入春以來、陽氣上升、與衛生大有防害、警署三令五申禁止該飯館頑皮極矣、十字街道窄小、兩邊水溝、盡被飯館所倒米湯、招有大小肥猪、毀壞街道、理應取締云、

▲稅局招僱員

【盤山】盤台稅捐局長韋印宣、爲人謹厚和平、作事認眞、對待職員、無分畛域、以人才優劣爲取舍、近以局務日繁、公務員不敷分配、特張貼告白三招考僱員、以備錄用、資格限小或初中畢業程度、年歲以高十以內者爲合格、待遇月薪二十元、考試日期、三月二十四日、現在前往報名者、頗爲踴躍云、

▲村長正風俗

【旅順】營城子會管內、後將碑主戶韓行謙、充當村長數載、忠厚老成、該村有開設小採用不良青年流氓、招搖舖、是非於村女界風俗有碍、該村長爲整理村中風俗起見、故將流氓踪影、逐除境外云、

▲少婦潛逃多

【黑龍江】省垣市內、啓明街門片八十九號、李畢氏家其母畢孟氏、現年三十歲、忽於昨日(十四日)午後、藉口出外串門、不料竟一去不返矣、且拐去國幣四十元、及金鐲子兩個、一重一錢四分、一重一錢二分、並金鐲子一付、重一錢五分、約計核國幣有一百五十餘元云、

## 長途接力豫告

吉林 → 新京

驛傳馬拉蔴

日期 五月十九日(星期日)

賽團 (滿人 各省市對抗 / 日人 各都市對抗) (每團十名)

出發點 吉林省公署前面　決勝點 新京西公園正門

主辦者 盛京時報社 新京日日新聞社

後援者 滿洲陸上競技協會 新京体育聯盟 滿洲馬拉蔴聯盟

## 鷄林氣候 春日轉寒

【吉林】吉垣近來天氣、又行突轉寒冷、所溶化之冰、又復結冰、改轉北風、數日來天氣轉寒、華氏表十七度以上、夜間寒氣尤高、行將解脫之松花江及桃花江積存、完全合結氷體、每日北風大作、飛沙走石、市井塵土飛騰、春日燥氣再加、以狂風酷寒、發出頭暈疫者甚多、汽車過處被塵土包圍、成圓形土團、車體被沒埋可曉風之大矣、鄉中狂猶巨云、

## 錦省 錢廳長曾在中央 展覽西鹽菜子 結果災情徹底上達

【錦州】於三月二日、中央開備全國、實業廳長會議、各省實業廳長、先後蒞京會、錦州省錢實業廳長、以親視所屬地方各農村、災民慘狀、報告中央並將各災黎、所食之高粮米糠谷糠、鹽西菜子等等、最不堪食之品料、携帶呈驗、當經遠藤總務廳長、提出國務會議、詳述災黎、慘苦狀況、不堪食之品料、陳列會議場、表責參觀、列席中央閣員參議等聞之酸鼻、覩之痛心、哀憫之情難以蘊結、甚至有當場、淚灑胸襟者、會議之下、當即偉決救濟災黎、根本辦法、由中央負責進行、遂派遣委員、分赴各省各災區、實地視察、足徵遠藤總務廳長、及各大臣等體恤下情、關心民瘼、災黎經此一番空前、未有的大救濟、生計前途、當抱樂觀云、

## 冬賑委員會催款

【錦州】省公署前爲拯救錦縣、盤山等縣災民起見、遂於一月間、設立錦州省冬賑委員會、印製捐啓、頒發省內各縣機關團體、募集賑款、以便救濟、該項捐啓、頒佈已月餘、而捐畢呈繳者固有、而延拖未繳者亦有、省公署現爲急於救濟、遂於月之十六日、通令各未繳之各機關、趕速呈繳、以

# 光天化日之下 竟敢强姦少婦 賣醬肉周與彥行同禽獸

【黑龍江】省垣新立屯趙家園子住戶高文陞之妻高范氏、年廿四歲本地人、於昨日十四日午后一時許、竟被一賣醬肉之小販周興彥、拉至小火車道南無人之處、强行奸汚、嗣經范氏之夫人、控於警署、周興彥始飽嘗鐵窗風味矣、爰將此事之經過、詳誌於左、新立屯趙家園子住戶高文陞、與其妻高范氏、素日即認識一賣醬肉之小販周興彥、并曾於去年年末三十日、因有急需、會向周借得國幣二元五角、迨度過新年後、於元宵節前、高將此物、業已如數還與周某、不料及至日昨、該周某忽又到高家并借口債物未清之故、竟毆打高某、一方并將高家之門踢壞、高某於氣忿之下、遂往該管警所報告、詎料周某竟利此機會、將高范氏强行扭至小火車道南無人之處、强行奸汚、范氏被奸後、哭號返家、向其夫告訴其被奸經過、其夫高文陞、聞言大怒、當將周某尋獲、一同前往警所理論、及至南區警署後、經警署、嚴訊之下、周某竟謂范氏與其早有奸情等語、及至訊問范氏時、則謂周某確係强奸、早日并無奸情云云、警署以周興彥、雖具人形、實同禽獸、且與善良風俗有碍、遂將周興彥轉送於警察廳內、令其飽嘗鐵窗風味、藉儆將來、并維風紀云、

## 醫師會取締僞醫

【大連】市內各警署、向爲注重人道、保護民命計、會嚴禁師醫治療、凡無正當出身之醫僞、一律取締、大連齒醫會近鑑一般假假齒醫、僞稱醫學士、魚目混珠、巧取民貲、不惟有害於民間、且亦影響於同業、乃於日昨派代表陳情於關東局願僞徹底取締外、並願州內外竄担取締之責任、以期嚴重云、

## 蘇聯劇團解散

【哈爾濱】北鐵俱樂部之蘇聯劇團之演劇、以十八日晚之演劇爲最後而解散、演劇員均歸還本國及赴華南之二部分、於是多年之蘇聯演劇、至此完全消踪矣、

## 地方電話恢復

【朝陽鎮】本鎮地方電話局前因電燈廠放光、雙方電綫接觸、即將電話綫及木桿多半燒毀、幸而局內技師、早準備、致未發生意外、所以各處不能通話、該海龍總局長史新農氏、聞悉當時來鎮、事關警備情報至爲重要、迅速飭修理、並且電燈廠主任官藤氏、極力援助、會有材料不足者、皆由官藤主任補助、現以電話局修理完竣是以通話者、或長途或市面、一致恢復照常云、

## 滿洲時報停刊

【哈爾濱】北鐵蘇聯當局、會以全力發行之經濟雜誌、滿鐵時報決定停刊、編輯部員及其他之職員、於廿三日解職、於是蘇聯系統各機關、日漸自然消滅矣、

## 電報局更換新桿

【西安】西安縣電報局衆長途電話局長趙靜一、以該局各線路之電桿、自監立以迄今日已逾十五六年之久、多有腐朽而且銷耗電力、前者請准電政管理處、准將該局電桿一律更換、以免有腐朽傾斜之情事、趙局長督飭工人於月之十四日起、先自城內豎立新桿云、

## 卍字會組掩埋隊

【西安】世界紅卍字會西安分會即道院、自成立以來將及兩月、所有該院辦理之慈善事業如、組設粥鍋、施診捨藥、散給棉衣、賑濟糧不、不但有成績可觀、而且仁聲卓著、於月十三日該院又行開會、經衆議決組編掩埋隊一班、辦法、該掩埋爲隊長一人、夫役四名或六名、該隊責任、專以掩埋各處浮棺、如有善塋地內之無主坟墓、因年久棺材外露、或坟塚塌陷者、亦均一律掩埋、一方爲免去屍骸暴露、一方爲注重人道、而且有益於衛生、用人方面、隊長一人係院內入修者、已舉定前充縣城自衛團隊長宮樂泮擔任、純粹義務、藉以結善緣、夫役爲臨時僱用、以節經費、而免長年之開銷、此種辦法該道院可謂爲一舉數善舉、大有益於人道矣、該隊實行工作四月三日起始、刻正在着手辦理中云、

## 滿鐵用度 倉庫燒失

【大連】十九日晨六時市內乃木町十四滿鐵用度事務所三號倉庫起火、時風勢甚大、全市消防隊全數出動救火、但完全無效、將該倉庫及存庫品燒失、至同九時火止、其原因不明、損失在相當多數、但有相當數、有大連火災之保險、

## 李司令躬身討逆

【臨江】第一軍管區混成第三旅司令李壽山、率部下躬身剿匪、不辭勞瘁、於一月五日出發赴嶺西八道江三岔子紅土崖橫道河子、汗葱溝、濛溝週團、與紅軍接仗數十次、大肆追討、紅軍死亡者二三十名、其餘棄甲奔逃至濛江青江崗一帶、又接仗數次、擊斃數十名負傷者不計其數、而李氏晝夜追擊、食不安寢、一般商民仰望李司令討伐成功、爲國爲民於三月十日、被剿紅軍支持不住、竄返臨境、又向七八道溝分幫逃往、李司令同小越顧問指導官督警察隊、山林警備隊趙徐二隊長、同往追剿、對此次出發、而紅軍之結果、將來不日即易潰散、容訪再誌、

# 連傷三命大搶案 胡匪均已被捕獲

【黑龍江】日前十三日午後六時頃、省垣萬和胡同門片二號、錦城久遺䏶工廠內、自發生胡匪强搶并連傷三命之慘案後、警察廳及各區警署警員全體總動員、并帶同被搶工廠之柜夥李慶芳、開始大活動作全市之搜查、同時更在各娛樂場所及各零賣所等處、嚴行檢查迨至次日(十四日)午後七時半頃、在北區警署界啓明街陞記阿片零賣所內、竟將持槍强搶而又連傷三命之胡匪正身拿獲剿到警廳經司法蔡科長、以溫嚴之態度及恩威并用之方法、始訊出匪人之眞情、據匪人供稱、名王樹和年三十二歲、係奉天本溪縣人、於綠林中浪蕩業已十有餘年、曩於中俄之役曾充韓光第旅張積英團長部下之上尉副官、嗣於辦張叛逆時、亦曾充團長之職、迨辦張潰散後、遂爲匪首、報字平推、彼時曾率領匪衆四百餘名、此次來省行搶、竟被捕獲云云、同時并供出同夥匪人藏身之處、及槍械之存放處、警廳遂更派警員等按圖索驥、果於北區土城北門外、富連壁家將匪人申玉坤捉獲、并於東區三教寺附近鄒李氏家內、起出短咀自來得手槍一支、子彈十三粒、及匪人申玉坤帶回警廳審訊時、亦已直認爲匪强搶、不諱云云、至是二匪行搶連傷三命之大搶案、經過一日之間竟而全體破獲、於此足見我滿洲國之警察、辦案之神速、與作事之敏捷、遠非舊時代之飯桶警察所、能望其項背也云、

備在此春季、貧民困苦之際、而施急賑云、

## 縣農會改選會長

【錦州】縣農會、日前奉縣公署論令、趕辦縣農會、改選會長、以符規章、趙會長奉命後、飭馬迅速辦理改選手續現將改選途徑、辦理竣事、定於月之二十日上午十時、在城內本會、依法改選、現已函知全體會員、屆期出席以重選政云

## 體育欄

# 一九三四年度 世界田徑游泳最高音錄

## 國際体協及游泳會審定 世界田徑全能最高記錄

男子△賽跑

| 項目 | 記錄 | 保持者 | 國籍 | 日期 | 地點 |
|---|---|---|---|---|---|
| 百米 | 一〇秒三 | 威廉 | 加拿大 | 一九三〇、八、九 | 加拿大討龍托 |
| | | 托倫 | 美國 | 一九三二、八、一 | 美國洛杉磯 |
| | | 美特加夫 | 美國 | 一九三四、八、十二 | 匈牙利白特派斯 |
| 二百米 | 二〇秒六 | 陸克 | 美國 | 一九二六、五、一 | 美國林肯 |
| | | 美特加夫 | 美國 | 一九三三、八、十二 | 匈牙利白特派斯 |
| 四百米 | 四六秒二 | 卡氏 | 美國 | 一九三二、八、五 | 美國洛杉磯 |
| 八百米 | 一分四九秒八 | 漢姆遜 | 英國 | 一九三二、八、二 | 美國洛杉磯 |
| | | 伊斯脫曼 | 美國 | 一九三四、六、十六 | 美國濮林斯登 |
| 千五米 | 三分四八秒八 | 龐索郎 | 美國 | 一九三四、六、三〇 | 美國密爾淮甘 |
| 三千米 | 八分一八秒四 | 納爾生 | 丹麥 | 一九三四、七、二四 | 瑞典司篤好姆 |
| 五千米 | 一四分一七秒 | 蘭丁能 | 芬蘭 | 一九三二、六、一九 | 芬蘭海新基 |
| 一萬米 | 三〇分六秒二 | 納米 | 芬蘭 | 一九二四、八、三一 | 芬蘭庫俄比 |
| 二萬米 | 一小時四分三八秒四 | 納米 | 芬蘭 | 一九三〇、十、三 | 瑞典斯德哥爾摩 |
| 三萬米 | 一四二小時四〇分二七秒六 | 立排斯 | 阿根廷 | 一九三二、五、二七 | 阿根廷皮諾斯愛拉斯 |
| 一小時 | 一九二一〇米 | 納米 | 芬蘭 | 一九二八、十、七 | 德國柏林 |

(未完)

# 補助運動與練習順序 【二】

(二)徑賽的補助運動

賽跑、在競技上最爲必要、短長距離的賽跑者、固然不用說、說是田賽的選手、也有練習賽跑的必要、今分述如下、

(一)短距離賽跑、賽跑的勝負、一般人總以爲專在脚部的强弱、其實肩膀及手的握搖、上半身傾斜的度數、肺量的大小、迅速的出發、及其他種種、都宜注意所以短距離賽跑的、補助運動、如投鉛球、鐵餅、標槍、以及胸肩腰腹兩腕等、都宜練習、二百公尺、四百公尺的大股賽跑、爲養成耐久力的効果、也宜練習、

(二)中距離賽跑中距離賽跑、和短距離相同、既要練習迅速力的短距離又要練習耐久力的長距離、所以中距離選手最爲難得、一方面要有機敏性的天才、他方面又順具備忍耐性的工夫、方有優勝的希望、二則缺一則不能做中距離選手因此中距離選手容易做十項、五項運動的選手、

(三)長距離賽跑、長距離的補助運動、與短距離中距離相同、唯一條件、就是養成忍耐力的工夫、但對於相當速力也須顧慮、不可忽視、對於長距離賽跑、一般民衆、大部很沒有興趣、看了日本人很注重長距離、以爲是呆子做的事、竟說是與身體有害、譏之爲傻牛馬一般的激烈、此說大謬所謂過度和激烈的字樣、也是依各人身體强弱而定、倘若年齡適合體力充實、對於機敏性比較缺乏、耐久性却是非凡那是不以長距離的滋味醫他的胃口了所以鬪跑長距離、爲牛馬的人、足見是體弱心虛且無忍耐力了、

## 寫眞說明

十五日由加拿大抵日之加拿大氷球軍、擬於十六日芝浦氷球場、

## 日台盃選手 明日赴歐

【東京十九日電】日本派遣台盃網球選手山岸、西村兩君、十八日午後九時離東京西下、預定廿一日、乘[illegible]船、解纜神戶、赴歐遠征、

## 連奉乒乓賽 廿一日舉行

定於本月廿一日午前十一時起、假日站白菊町南滿鐵社員俱樂部、經奉天乒乓研究會、擬作邀迎大連乒乓研究會、作親誼比賽、兩軍選手如左、

大連軍

▲監督 上田

▲選手 河島、河田、中田、相島、片島、小川、岩崎

奉天軍

▲監督 吉村

▲選手、海埜、河野、濱中、川崎、岩田、宮原、太田

## 道德會邀請 特別講演團

【遼源】本邑萬國道德會會長張啓庚馬旭亭張雲亭正副會長等、對於提倡道德啓發民智事宜、無不極力進行辦理、以爲會務大見起色茲爲改正人心向善計、特由新京邀請大道德家王善人鳳儀、及總會特別講演團男女、一行計共廿五人來遼講演、事先在該會院內搭有高大席棚一座、正面入口處上懸上懸王道光華匾額、台內上懸今上皇帝陛下御容、併懸國旗、內西面正中設有講演高台講演大會匾額一方、併交叉國旗、四週滿綴彩紙標語外、併函知各機關各團體、屆時參與、以襄盛舉、茲該講演團一行廿五人、於月之十四號上午十一時十五分、南來火車到遼、經該會會職會員及該會附設之女義學學生歡迎之下、進街下塲於該會內、講期定爲三日、每日由上午八時起、至下午六時止、茲將該一行姓名誌之于下、計王善人鳳儀、陳董事長發旺、岳興華講演主任、四平街分會會長孫秀峯、四平街講演主任李趙璧、齊子山主任、郭家店講演主任朱品一、胡智長元夜、馮大臣太太淑蓮、前營口縣長王夫人保箴字明心、鄭督察長如夫人化坤、宋淑德女士、張維世女士、趙玉双三夫人、王桂峯女士、周雅眞女士、周內理事、唐內理士胡安西女士、于艾雅賢女士、胡內理事長、于王二老太太等云、

## 縣署參加 水利會議

【遼陽】城北十區、地處窪下、水患可慮、今計畫在汝河兩岸、築成堅堤、以防氾濫之患、並可利用此河、引渠種稻、誠一舉兩得之事故、該區農民會有水利合作社之組織、關於水利事項、共同討論、以期完善、現屆東作將興之時、該會擬於十四日開會、縣內特派崔副參事官劉行政股長、於當日乘自動車、前往參加會議以、便有所指導、而臻完善云、

## 市政科晴委隊長

【西安】西安縣公署市政科長鄧鎬年、因該科內設水火消防組以及清潔隊、其中有隊長一員、所有職責、不惟遇警救火、而且尤爲督促清潔夫實行工、如修理街巷道路、拉運全城內各處之污穢堆積、春夏秋疏通城廂各處之溝渠、以便洩水、冬則掃除積雪、藉杜融化泥濘、此種隊長不用武力、而要勤勞、前隊長孫永業已辭差照准、所遺隊長不能久懸、經鄭科長將該隊巡長鹿鳳舞、以及其他數人、呈報縣公署、請縣長遴選以便委任云、

## 劉校長注重矯風

【西安】西安縣等一區區立小學校長劉裕誠、有見於年來臨城附郭之各村屯、習素漸趨於浮華、古所謂城中好高髻及鄉中高一尺、此種奢侈以浮華之風、理宜矯正、劉校長於本月十二日爲春丁祀孔之期、各學校均有例假一日、該校長邀集鄉中父老、男女學生之各家族、及該鄉之耆紳、開一矯風會、其宗旨係遵照三月一日時、省公署頒發之矯風會以克已正身等會之規則、辦理方法該校預備茶點、行禮如儀後、經劉校長以最純摯之言詞、講演浮華與風俗之害處、浮華則近奢、奢則有害於家庭經濟、聽者均點頭稱善云、

## 占林青林 二匪欲降

【通化】久在縣西四五等區竄擾之匪首、占林、青林二匪鑒於各區投誠者很多、所繳槍支、悉與代價、毫無難爲之處、是以該股五十餘名、均悔悟前非、欲去惡向善、官方據此消息、仍令四區農務會長曹興本速行接洽、現正進行中、約不日即能妥協、此正謂苦海無邊回頭是岸、希爲匪者、萬勿失此良機、自誤貽戚云、

## 脇坂委員長蒞通

【通化】東邊道地區、治安工作統制委員會、委員長脇坂中佐、昨十三日午後三時、由山城鎭蒞、本埠各界聞報、通事先均至南十字街奉迎、滿日雙方爲末岡憲兵隊長、毛利領事、尾烟署長、日本人會長、各男女會員、朝鮮民會、吳參謀處長、各級軍官、地方各首領、各男女學生及市民等、逾數千人、沿途警網密佈、全市懸旗、歡迎人員、由草市街起始、至守備隊門首止、途長亘里許、儀式蓁重、茲將歡迎次序記下、由東迤西、一滿洲軍隊、二地方各省領、三農商團體市民、四各學校、五日方各機關首領、六日鮮男女市民、七守備隊全隊、惟井上大尉恭迎郊外、委員長抵草市街時、即棄車就陸、徒步徐行、以手禮致達謝意、下榻守備隊部、實極一時之盛云、

## 搶牛匪二名被獲

【通化】八區境內農戶關殿發、家中喂養耕牛二頭、於月之四日晨四時許、突闖入院內、胡匪二名、分持木棒、喝令不許動轉、將牛强行搶去、於八日二匪將牛驅入本城、經趙福林介紹、將牛賣與回民尹春祥屠宰、得價國幣二十五元、意爲了事、詎意事主關某、亦暗追尾而來、乃至三分所報告、所長單振奇率警數名、在東菜市將二匪緝獲、當帶所審訊、據供一名于作海、報字西來好、一名王得勝、報字西邊好、直認强搶不諱、該所長將一干人犯傳齊、解送警署究辦云、

## 呈調保留警察隊

【延吉】縣屬第二區太平鄉公民衣鳳元郭鳳山等、日前以該鄉於去年駐守警察隊後、匪共斂跡、鄉民賴以安然度日、該民等、深恐春耕時期、將警隊調防他所、會聯名呈縣請留警隊衛護治安藉防匪患、聞李縣長已允所請云、

## 叔嫂携逃 捉將官裡去

【延吉】有孔憲昌者、關裡人、數年前與其兄某及嫂楊素貞、相携至縣屬夾皮溝、務農爲業、叔嫂同居、日久發生肉慾關係、卿卿我我、形神不離、更兼其嫂雙十年華、姿態嫵媚、其兄又不諳溫香暖玉、二人遂即潛逃、至龍井思再遠颺、詎料天不作美、被其兄偵知、訴諸法庭、該廳據呈、即派法警到藏嬌室內、昨十三日將一對比目鴛鴦、捉將官裡去、

## 飛行場將行開闢

【延吉】本埠自京圖路開通交通繁盛、成爲邊陲要埠、亦軍事之孔道、友邦要人、有鑒及此、擬在本埠開闢飛行場地址、業已覓定娘娘宮方面數十晌、由福田組承包關設、現該組正在招募勞工、迨工募齊、即着手進行、俟場址開闢完竣即交我方接辦云、

## 主任緝查小賣所

【延吉】本埠鴉片專賣署批發處、主任王筱泉、自就職以還、對批發煙份、特別公允、一私不苟、更於緝查私煙、尤不遺餘力、而且延邊數縣小賣所售賣之煙份、完全由本埠購領、該主任深恐外埠之小賣所日久玩生、私相授受、於昨十三日撥冗轉赴琿春方面、緝查有無脫售私煙情事云、

## 齊縣長因公晉京

【洮南】縣長齊鄉氏、因洮邑連年荒歉、難民徧野嗷嗷待哺、於月之十日、將若事宜交李科長代理晉京面見當道、請求救濟、諒當道以民爲邦本、必能普爲救濟、以安人心矣、

## 泡子站匪訊

【彰武】大通路泡子站、於昨八日、晚四點城門緊閉、商團警察把守、出入行人、嚴加搜查、情因泡子站北聚將屯、伐子屯等處、聚有胡匪三四百人、槍馬整齊、到處强刧、刻下泡子站、危險之極云、

## 民部派員查災黎

【本溪】本縣代理縣長石川參事官、崔農會長、前爲救濟民會、曾赴新京及省方當局請求、省方民政廳、及民政部當局、本請求之熱誠、乃派員來縣、調查被災狀況、想經此番調查、當局對本縣災況、定能十分認識、果能發給大宗糧食賑救我縣人民於水火中云、

## 市虎肇禍慘聞 軋傷婦孺

【營口】市內某公司、十六號之載重容車、于昨上午十二時、由西大街馳行至、永世街咸春堂附近、適有劉姓婦年二十七歲、携帶男孩一名年七歲女孩年四歲、一時躲閃不及、致將該婦頭部軋傷、不省人事男孩頭部亦受輕傷、當經警察趕到、將車手帶所核辦、一面將劉姓婦、及小孩送往津田醫院救治、據醫家云、小孩之傷一星期能愈、其母之傷甚重、有性命之危險云、

## 軍警出動 大討匪黨

【樺甸】吉林軍警當局、近以胡匪蠢動、趁此之際正心好加以撻伐、以斷根株、故任榮廷旅長、命令劉趙兩團長、各偕當地武裝警察、著即於月之十日出發、認眞剿捕、金代團長奉令後、即抽撥兩連兵力、因趙團長會議未返、先由少校團附韓玉和、率隊依限出發、警至察方面、李子常局長奉到警廳命令、已派牛中隊長、率帶武裝警察二百名、業於日前出發、以收夾擊之効、想跳梁小醜、不難一鼓蕩平矣、

## 縣長參事官 注重路橋

【望奎】縣長楊渡參事官大羽政章兩氏、蒞任以來、整頓望奎、不遺餘力、因縣城東南綏望汽車路、水師營四井、頭道烏龍溝、正流地方、建修木橋一座、以資交通、而便行旅兩氏有鑒及此、日前縣公署粘刷布告、招工興修、擬定於本月四日爲投標之期、兩氏注重路政、可見一般云、

## 縣境水災巨 懇請賑糧

【海城】縣境各區於客歲、曾被水成災、經縣調查所有災民、不下三萬五千餘名、經由省方發給賑欵、及由縣籌款共約五千五百餘元、巳派員分發各災民領訖、而縣當局以此項賑款、仍屬杯水車薪、暫濟燃眉、現復由縣據情懇請省署、轉請賑糧七千石、以資救濟、而恤災黎云、

## 縣飭查各村改選

【海城】縣公署、當於十六日特通飭各區警察署、爲自康德元年七月一日迄至現在、所屬各村公所村長副等、有無改選之情形、須趕速調查具報、不得稍有違延云、

## 國院調查班返京

【海城】新京國務院調查班黃千里等、一行日滿人十三名、前曾由新京蒞海、當抵欄河山子賃房、已住約十餘日、即向各方從事調查民間之狀況、及地方之情形、現已公畢、及於十五日晚二時許、即一同乘車滿列車返新京云、

## 八顆樹架去十三票

【安東】昨據市西四區、管內八顆樹村來人云、日前十二日晚十時許、突然闖入太平洋帮、步匪二十餘名、均着便衣分持大槍、入村之後、逼迫村民供給食料、飽餐之後、庚沒戶搜索外、並架去村中民戶姜殿玉等十三名、匪黨未敢久留於昏夜中、擁護人票向鳳城三區方面逃去云、

## 警廳春季大清潔

【安東】本埠警察廳、關於本屆大清潔、援例舉行、於日昨十五日佈告云、皇帝陛下、訪日在即、應預爲防疫、特舉行春季臨時大清潔、茲定於本月二十日起、開始檢查、此次清潔辦法、仍倣照大同元年度秋季釐定三辦法、市內各段馬路巷渠及公共場所、並屋內派井、須一律掃除、以便屆時天員、分組檢查云、

## 東邊剿匪之軍事

【安東】茲據駐安警備司令部發表、近日東邊剿匪之軍事云、(一)步兵七團、於十四日上午在濛江朱脖溝、與占北帮激戰半小時、斃匪二名、傷匪數名、(二)步兵四團、於十二日上午、在安東一區剿匪(三)第六連、於十三日上午、在黃家堡、與曹國士匪帮、一百名相遇、開火一小時、將匪擊退官軍無恙、(四)混成一旅第一營、十三日赴大營子遊擊云、

## 教育廳注重 社會教育

【安東】安東省公署教育廳現爲注重社會教育、養成商工業人才起見、刻正在籌備進行中、因既往教育方面、徒按形式行事、對於社會教育、殊少建設、故此次革新向例、俾收實效、關於此事、須請示政府核准、以便進行、於日昨十三日、特派學務科、桑烟科長、晉京、向政府當局、請示一切俱實現之期、或不遠矣、

## 是否自殺須調查

【大連】市內西山會馬欄屯王家屯警官派出所、於十六日午前、忽聞村民報稱、現在王家屯東內、有人被殺等情、該所以爲人命案、除管報本署、連合各署佈網捉兇外、並臨現場檢驗、結果死者身在樹下、似爲縊死者、再詳屍體、頭上有斧傷數處、鮮血淋漓、現其慘狀、似爲被殺而死者、警官懷疑、後訊諸村民、據稱死者似苦力王培玉、年二十八歲、曾充勞工於福昌會社、最近窮愁相迫、以致自殺等語、警署除埋屍外、並綏而詳查、以明的確云、

## 開始大哈直通車

【大連】北鐵接收後、南部路線、急速變更軌道、同時南北滿洲之直通列車、準備開通莫不期待、聞直通列車、實行運轉期、約在八月中、同時大連側之旅客、可直達哈爾濱、其便利及捷速、實爲空前云、

## 奉天市場之罐頭（二）

依據奉天商工會議所調查

### 罐頭小賣價

| | | |
|---|---|---|
| ▲魚類四打批發價 | | 小賣價 |
| 鰹魚 | 六、四〇 | 一八 |
| 曙 | 六、三〇 | 一八 |
| ▲貝柱四打批發價 | | 小賣價 |
| 赤貝 | 一〇、〇〇 | 二五 |
| 馬刀貝 | 一〇、〇〇 | 二四 |
| 淺利貝 | 八、〇〇 | 二〇 |
| 貝柱 | 一四、〇〇 | 三五 |
| ▲肉類 | | |
| 牛肉寶來煮 | 二七、五〇 | 七〇 |
| 福田牛罐 | 一五、五〇 | 四〇 |
| 牛肉大和煮 | 一〇、九〇 | 二五 |
| 奉天製牛罐 | 一〇、〇〇 | 二五 |
| ▲生果類 | | |
| 櫻桃四打 | 一三、五〇 | 三五 |
| 洋桃 | 一三、五〇 | 三五 |
| 洋梨 | 一三、五〇 | 三五 |
| 批把 | 一三、五〇 | 三五 |
| 鳳梨三打 | 一〇、五〇 | 三六 |
| ▲野菜類 | | |
| 豆綠(發所) | 一〇、五〇 | 二六 |
| 筍(三斤) | 九、八〇 | 五〇 |
| 仝(六斤) | 六、四〇 | 一、〇〇 |
| 松茸(四打) | 一九、〇〇 | 五〇 |
| 松茸(四打) | 一七、五〇 | 四五 |
| ▲漬物罐頭 | | |
| 東京漬(四打) | 一六、五〇 | 四五 |
| 仝(八打) | 一九、五〇 | 二五 |
| 福神漬(四打) | 一一、〇〇 | 二八 |
| 仝(八打) | 一四、〇〇 | 一八 |
| 福神漬(四打) | 一〇、九〇 | 二五 |
| 仝(八打) | 一三、〇〇 | 一五 |
| 東京鯛味噌 | 一四、四〇 | 四五 |
| 鯛田麩六打 | 一七、五〇 | 四〇 |

### 需要交易

通一年罐頭之需要時機除春夏期之魚類、及野菜出貨、一二三、十、十一、十二之各月爲最需要期、

▲交易經濟 由生產者直接大戶交易之者、由生產者經由批撥店抵現地商社、以上之二系統則爲二系統於奉天滿商小賣商主爲三井三菱系交易關係、由內地輸出之罐頭之大部份由東京、大阪、神戶、廣島、下關、經由大連、安東、爲送致大體依據交易事情等主依關西地方交易者不少、

▲代金結賬狀況 滿洲事變前因世界經濟混亂之危險、主爲現金交易、一九三一年滿洲事變後市況呈示一大活況購買力漸次呈增加、危險性漸呈薄少結賬期間爲三十日乃至六十日

▲罐頭取扱商 三井物產奉天出張所(大西關(三菱商事奉天出張所(浪速通)神戶海陸產物貿易同業組合奉天出張所(大西邊門外)小杉洋行(千代田通)福田商店(浪速通)松田商店(松島町)桃井洋行(加茂町)大和洋行(浪速町)大久洋行(加茂町)

## 安東木材漲起

【安東】鴨綠江流筏安東着爲每歲五月、而該地木材、比每歲不免減少、是因天候關係現存安東之存貨達三十五六萬石、

## 地方之商況

▲豬肉漲價 輯安外岔溝、回憶去歲、市內豬肉每觔二角上下、今春以來、豬牛肉騰漲豬肉每觔售洋三角五分、牛肉三角、空前未有之罕價云、

▲食糧騰漲 輯安渦溝湖自去歲、頗受風雨巨災、食糧歉收、去歲冬季包米每斗售洋八角、入春以來、各種粗糧暴漲高粮米每斗賣洋二元四五、苞米每斗二元左右、尙屬缺乏、一般市民、頗有菜色、俗云米珠新桂云、

## 滿洲國財政部發行福民獎券中彩號票

第十二回福民獎券中彩號碼

茲將中彩號碼列下自康德二年三月二十二日起在各地代賣所(限得彩金未滿壹百圓者)及滿洲中央銀行各地總分支行(限得彩金在壹百圓以上者)憑獎券兌付得彩金(甲乙兩組號數相同)

康德二年三月十六日　滿洲國財政部

| | | |
|---|---|---|
| 頭彩 壹萬圓(1) | 45.326 | |
| 附彩(頭彩號數之前後號數) 參百圓(2) | 45.325 | 45.327 |
| 二彩 參千圓(1) | 24.218 | |
| 附彩(二彩號數之前後號數) 壹百圓(2) | 24.217 | 24.219 |
| 三彩 壹千圓(1) | 45.588 | |
| 附彩(三彩號數之前後號數) 伍拾圓(2) | 45.587 | 45.589 |

四彩 壹百圓(23)

| | |
|---|---|
| 260 | 17.371 |
| 1.840 | 21.491 |
| 1.986 | 22.374 |
| 7.456 | 22.716 |
| 9.111 | 26.373 |
| 10.437 | 37.586 |
| 13.651 | 38.278 |
| 14.600 | 40.856 |
| | 42.597 |
| | 43.735 |
| | 44.773 |
| | 46.429 |
| | 46.962 |
| | 49.390 |
| | 49.413 |

五彩 五拾圓(48)

| | | |
|---|---|---|
| 664 | 4.721 | 41.520 |
| 1.021 | 5.926 | 41.610 |
| 2.918 | 7.247 | 41.986 |
| | 8.987 | 42.580 |
| | 9.305 | 43.490 |
| | 9.551 | 43.672 |
| | 9.627 | 44.786 |
| | 10.238 | 45.235 |
| | 12.776 | 45.423 |
| | 14.935 | 45.703 |
| | 15.408 | 48.770 |
| | 16.480 | 49.526 |
| | 16.907 | 49.850 |
| | 20.355 | |
| | 20.966 | |
| | 21.937 | |
| | 24.814 | |
| | 25.715 | |
| | 26.554 | |
| | 29.876 | |
| | 29.993 | |
| | 31.244 | |
| | 31.686 | |
| | 32.035 | |
| | 32.276 | |
| | 32.637 | |
| | 33.242 | |
| | 36.695 | |
| | 38.447 | |
| | 38.532 | |
| | 38.704 | |
| | 40.389 | |

六彩 拾圓(240)

| | | | | | | | | | |
|---|---|---|---|---|---|---|---|---|---|
| 134 | 2.924 | 6.300 | 10.475 | 16.643 | 23.782 | 33.356 | 40.067 | 45.789 | 47.912 |
| 244 | 2.977 | 6.317 | 10.685 | 16.685 | 23.927 | 33.374 | 40.162 | 45.801 | 48.121 |
| 288 | 3.006 | 6.387 | 10.693 | 16.916 | 23.997 | 33.394 | 40.447 | 46.061 | 48.565 |
| 909 | 3.007 | 6.448 | 10.795 | 16.996 | 24.139 | 33.909 | 40.574 | 46.202 | 48.691 |
| 1.437 | 3.327 | 6.483 | 11.264 | 17.016 | 24.253 | 34.294 | 40.689 | 46.869 | 48.720 |
| 1.480 | 3.916 | 6.599 | 11.284 | 17.437 | 24.318 | 34.556 | 41.147 | 47.059 | 48.746 |
| 1.716 | 4.416 | 6.965 | 11.511 | 17.599 | 24.501 | 34.610 | 41.152 | 47.165 | 49.022 |
| 2.056 | 4.443 | 7.246 | 11.843 | 18.415 | 24.898 | 34.614 | 41.388 | 47.380 | 49.382 |
| 2.138 | 5.119 | 7.281 | 11.962 | 18.600 | 25.059 | 34.720 | 41.469 | 47.785 | 49.554 |
| 2.251 | 5.263 | 7.459 | 12.100 | 18.733 | 25.095 | 34.909 | 41.486 | | |
| 2.371 | 5.282 | 7.523 | 12.102 | [illegible] | 25.300 | 34.913 | 41.674 | | |
| 2.537 | 5.485 | 7.633 | 12.279 | 19.077 | 25.426 | 35.577 | 42.057 | | |
| 2.566 | 5.707 | 7.763 | 12.634 | 19.108 | 25.507 | 35.612 | 42.296 | | |
| 2.809 | 5.808 | 7.789 | 13.691 | 19.167 | 25.538 | 35.613 | 42.394 | | |
| 2.906 | 5.902 | 7.793 | 13.846 | 19.675 | 26.484 | 35.913 | 42.558 | | |
| | | 7.858 | 13.942 | 19.772 | 26.518 | 36.127 | 42.602 | | |
| | | 7.914 | 14.389 | 20.142 | 27.632 | 36.313 | 42.654 | | |
| | | 8.007 | 14.556 | 20.234 | 27.962 | 36.698 | 42.677 | | |
| | | 8.187 | 14.608 | 20.797 | 28.285 | 36.839 | 43.416 | | |
| | | 8.670 | 14.663 | 20.866 | 28.309 | 36.870 | 43.439 | | |
| | | 8.704 | 14.706 | 21.193 | 28.433 | 37.340 | 43.617 | | |
| | | 8.747 | 14.748 | 21.216 | 28.556 | 37.570 | 43.788 | | |
| | | 8.921 | 14.769 | 21.265 | 28.841 | 37.654 | 43.936 | | |
| | | 8.935 | 15.086 | 21.714 | 30.000 | 37.813 | 44.157 | | |
| | | 8.939 | 15.345 | 22.029 | 30.174 | 37.943 | 44.472 | | |
| | | 9.471 | 15.754 | 22.073 | 31.006 | 38.083 | 44.503 | | |
| | | 9.688 | 15.882 | 22.170 | 31.907 | 38.561 | 44.518 | | |
| | | 9.781 | 16.145 | 22.224 | 31.957 | 38.565 | 44.575 | | |
| | | 9.828 | 16.146 | 22.624 | 32.159 | 38.682 | 44.810 | | |
| | | 9.842 | 16.212 | 22.839 | 32.312 | 39.110 | 45.045 | | |
| | | 10.146 | 16.273 | 23.161 | 32.529 | 39.465 | 45.618 | | |
| | | 10.399 | 16.528 | 23.409 | 33.057 | 39.779 | 45.637 | | |

七彩 伍圓(600)

| | | | | | | | | | |
|---|---|---|---|---|---|---|---|---|---|
| 16 | 1.935 | 3.890 | 6.260 | 8.420 | 10.133 | 12.701 | 14.822 | 17.739 | 19.312 |
| 170 | 1.953 | 3.924 | 6.334 | 8.500 | 10.153 | 12.783 | 14.957 | 17.764 | 19.327 |
| 236 | 2.146 | 3.991 | 6.419 | 8.534 | 10.217 | 12.837 | 15.083 | 17.798 | 19.401 |
| 259 | 2.316 | 4.070 | 6.502 | 8.576 | 10.245 | 12.850 | 15.093 | 17.818 | 19.624 |
| 645 | 2.472 | 4.079 | 6.582 | 8.599 | 10.288 | 12.868 | 15.133 | 17.834 | 19.664 |
| 700 | 2.502 | 4.228 | 6.620 | 8.659 | 10.533 | 12.970 | 15.150 | 17.874 | 19.752 |
| 823 | 2.506 | 4.234 | 6.689 | 8.665 | 10.608 | 12.979 | 15.165 | 17.948 | 19.847 |
| 832 | 2.548 | 4.334 | 6.692 | 8.728 | 10.651 | 13.002 | 15.241 | 18.049 | 19.986 |
| 971 | 2.642 | 4.384 | 6.823 | 8.730 | 10.761 | 13.077 | 15.286 | 18.133 | 19.999 |
| 1.046 | 2.769 | 4.543 | 6.837 | 8.778 | 10.767 | 13.172 | 15.321 | 18.236 | 20.042 |
| 1.193 | 2.806 | 4.710 | 6.850 | 8.894 | 10.851 | 13.274 | 15.365 | 18.264 | 20.328 |
| 1.256 | 2.876 | 4.916 | 7.005 | 9.194 | 10.913 | 13.342 | 15.441 | 18.298 | 20.340 |
| 1.258 | 2.947 | 4.940 | 7.129 | 9.274 | 10.920 | 13.356 | 15.501 | 18.304 | 20.518 |
| 1.289 | 3.020 | 5.024 | 7.153 | 9.338 | 11.031 | 13.386 | 15.693 | 18.459 | 20.537 |
| 1.301 | 3.111 | 5.031 | 7.231 | 9.401 | 11.164 | 13.443 | 15.809 | 18.516 | 20.556 |
| 1.515 | 3.117 | 5.135 | 7.274 | 9.423 | 11.172 | 13.493 | 15.840 | 18.595 | 20.605 |
| 1.665 | 3.570 | 5.137 | 7.278 | 9.497 | 11.196 | 13.586 | 15.891 | 18.661 | 20.724 |
| 1.693 | 3.594 | 5.235 | 7.361 | 9.559 | 11.360 | 13.609 | 15.953 | 18.668 | 20.742 |
| 1.846 | 3.609 | 5.251 | 7.427 | 9.574 | 11.675 | 13.661 | 16.109 | 18.695 | 20.855 |
| 1.910 | 3.665 | 5.382 | 7.451 | 9.577 | 11.756 | 13.658 | 16.162 | 18.771 | 20.870 |
| | | 5.530 | 7.474 | 9.665 | 11.772 | 13.807 | 16.523 | 18.808 | 20.967 |
| | | 5.582 | 7.553 | 9.681 | 11.941 | 13.901 | 16.633 | 18.814 | 21.018 |
| | | 5.659 | 7.638 | 9.732 | 12.157 | 13.978 | 16.761 | 18.819 | 21.027 |
| | | 5.673 | 7.718 | 9.736 | 12.181 | 14.009 | 16.919 | 18.882 | 21.053 |
| | | 5.674 | 7.857 | 9.882 | 12.202 | 14.183 | 16.986 | 18.891 | 21.099 |
| | | 5.779 | 7.995 | 9.886 | 12.294 | 14.253 | 17.154 | 19.003 | 21.336 |
| | | 5.843 | 8.056 | 9.908 | 12.334 | 14.487 | 17.266 | 19.127 | 21.343 |
| | | 5.849 | 8.088 | 9.952 | 12.339 | 14.514 | 17.503 | 19.208 | 21.389 |
| | | 6.040 | 8.123 | 9.954 | 12.412 | 14.585 | 17.514 | 19.246 | 21.456 |
| | | 6.133 | 8.139 | 9.960 | 12.612 | 14.651 | 17.557 | 19.268 | 21.493 |
| | | 6.134 | 8.156 | 9.996 | 12.648 | 14.725 | 17.658 | 19.297 | 21.511 |
| | | 6.216 | 8.360 | 10.094 | 12.675 | 14.785 | 17.706 | 19.304 | 21.525 |

末彩 壹圓(1.999)（與頭彩末字相同者）6

| | | | | | | | | | |
|---|---|---|---|---|---|---|---|---|---|
| 21.588 | 24.915 | 27.764 | 29.953 | 32.836 | 35.785 | 39.273 | 43.344 | 46.700 | 48.679 |
| 22.111 | 24.993 | 27.900 | 29.977 | 32.880 | 35.826 | 39.287 | 43.362 | 46.815 | 48.738 |
| 22.144 | 25.049 | 27.978 | 29.980 | 33.033 | 36.051 | 39.652 | 43.425 | 46.911 | 48.899 |
| 22.287 | 25.229 | 28.163 | 30.096 | 33.055 | 36.180 | 39.659 | 43.579 | 46.919 | 48.917 |
| 22.372 | 25.580 | 28.172 | 30.251 | 33.293 | 36.365 | 39.871 | 43.704 | 46.963 | 49.255 |
| 22.401 | 25.615 | 28.279 | 30.323 | 33.411 | 36.492 | 40.146 | 43.818 | 46.977 | 49.268 |
| 22.551 | 25.661 | 28.311 | 30.400 | 33.432 | 36.519 | 40.213 | 43.826 | 47.208 | 49.324 |
| 22.717 | 25.681 | 28.393 | 30.638 | 33.494 | 36.656 | 40.271 | 43.930 | 47.229 | 49.360 |
| 22.771 | 25.935 | 28.420 | 30.744 | 33.524 | 36.682 | 40.534 | 43.949 | 47.281 | 49.364 |
| 22.787 | 26.054 | 28.573 | 30.756 | 33.692 | 36.711 | 40.705 | 43.998 | 47.325 | 49.497 |
| 22.837 | 26.079 | 28.623 | 30.775 | 33.694 | 36.856 | 40.740 | 44.015 | 47.328 | 49.547 |
| 23.009 | 26.120 | 28.681 | 30.804 | 33.883 | 37.035 | 41.134 | 44.188 | 47.330 | 49.640 |
| 23.229 | 26.327 | 28.793 | 30.921 | 33.895 | 37.077 | 41.244 | 44.323 | 47.525 | 49.696 |
| 23.256 | 26.366 | 28.816 | 31.027 | 33.907 | 37.240 | 41.271 | 44.325 | 47.567 | 49.848 |
| 23.300 | 26.449 | 28.888 | 31.212 | 34.020 | 37.372 | 41.343 | 44.361 | 47.577 | 49.913 |
| 23.337 | 26.450 | 28.917 | 31.233 | 34.131 | 37.484 | 41.671 | 44.485 | 47.599 | 49.907 |
| 23.556 | 26.467 | 28.943 | 31.558 | 34.145 | 37.541 | 41.837 | 44.671 | 47.747 | |
| 23.624 | 26.479 | 28.995 | 31.796 | 34.241 | 37.644 | 42.009 | 44.675 | 47.830 | |
| 23.698 | 26.500 | 29.021 | 31.812 | 34.338 | 37.658 | 42.054 | 44.944 | 47.844 | |
| 23.739 | 26.598 | 29.050 | 31.858 | 34.408 | 37.801 | 42.127 | 44.989 | 47.936 | |
| 24.010 | 26.655 | 29.129 | 32.008 | 34.605 | 37.963 | 42.134 | 45.022 | 48.000 | |
| 24.344 | 26.673 | 29.137 | 32.173 | 34.790 | 38.094 | 42.637 | 45.219 | 48.094 | |
| 24.436 | 26.691 | 29.232 | 32.262 | 34.816 | 38.194 | 42.713 | 45.462 | 48.096 | |
| 24.489 | 26.733 | 29.252 | 32.280 | 34.865 | 38.219 | 42.722 | 45.510 | 48.146 | |
| 24.499 | 26.775 | 29.370 | 32.329 | 34.877 | 38.260 | 42.891 | 45.688 | 48.236 | |
| 24.534 | 26.825 | 29.373 | 32.388 | 35.241 | 38.293 | 42.999 | 45.716 | 48.258 | |
| 24.610 | 26.958 | 29.381 | 32.396 | 35.290 | 38.336 | 43.020 | 45.952 | 48.351 | |
| 24.635 | 26.978 | 29.411 | 32.408 | 35.395 | 38.347 | 43.079 | 45.961 | 48.407 | |
| 24.649 | 27.149 | 29.700 | 32.484 | 35.581 | 38.643 | 43.157 | 46.213 | 48.447 | |
| 24.705 | 27.284 | 29.786 | 32.643 | 35.651 | 38.830 | 43.278 | 46.287 | 48.455 | |
| 24.775 | 27.352 | 29.798 | 32.712 | 35.666 | 38.840 | 43.251 | 46.367 | 48.581 | |
| 24.892 | 27.559 | 29.916 | 32.763 | 35.697 | 39.238 | 43.310 | 46.431 | 48.678 | |

不施手術而痊治之 歐賽羅 オセロ 治痔藥


日本油漆株式會社製品

謝恩犧牲大賤賣

◎期間 自康德二年三月十五日起 至康德二年六月十四日止

◎詳細說明書函索即寄

花牌鉛油

◎此品專以利用爲目的。係敝社獨立出心裁研究而得。售價極廉。用途極廣。發售以來。用者日增一日。無不嘖嘖稱贊。此品如何適實際之用。於此可見。

◎白色油之外。尙有紅。黃。藍。黑。紫。純紅等色。皆煉成固質。裝在圓形鐵罐內。每罐重廿八磅。

獅塔牌磁油

◎本品應時代之要求而精製。爲裝飾的塗料甚有雅致。較之歐美品價廉而物美。塗在表面。美麗堅牢。毫無浪色剝落之虞。備有七種顏色。倘蒙賜顧。欲求他色。無論何色。均可應命精製。

◎本磁油其色有紅。白。黑。黃。綠。藍。青等。裝在有蓋小洋鉛罐內分大中小三種。及一立或二立。

△敝社創辦已經四十五年。實爲在東洋 製造塗料 及顏料之鼻祖。

△敝社工廠設在東京及大阪。奉天占地有十數萬坪廣域。資本金六百萬圓。公積金壹百五拾萬圓出產年額計値五千萬圓之譜。

△敝社開辦以來。桔据經營。專心研究聘請多數專門技師。建設完備之試驗所。煉磨技術。宜哉其製品之優良。早爲寰球各國所稱許。

△敝社於內外博覽會。共進會。領得多數優等賞牌。咸認爲卓超之良品。

△敝社製品之根本原料。皆採日本及朝鮮。費用既輕。採運又便而敝社兼營製煉搾油之業。故原價之低廉。誠爲世界上無可比較者也。

△敝社不惟將製造品供給日本國內。綽綽有餘。而運往滿洲國。中國。印度。其他東洋各國。南洋諸地。其聲價亦愈有日增之勢。

日本油漆株式會社

大連山縣通廿一
奉天富士町六
新京老松町二丁目

# 滿鐵之滿蒙開發史

## 40 組織改造聲裡之滿鐵會社

### 拓殖部門之開發投資（二）

## 商工都市之建設 隣接地之新經營

### 第二市街地經營之過程

#### 電氣事業之經營與電業公司成立

滿鐵諸事變之發達過程、已爲報導、次主要開發事業商工都市之開發、並行電氣及瓦斯事業之發達、鐵道附屬地外之開發等爲主要事項、按滿洲國經濟統制問題發現之時、最初之研究案、爲電氣事業之統制滿洲事變前滿鐵之關係電氣事業爲南滿電氣株式會社、滿鐵各發電所等也矣、事變後該事業統制除州內關係爲滿洲國國營事業、包含一部滿鐵關係之電氣事業、統制左記電氣事業矣、

（一）南滿洲電氣會社、
（二）滿鐵關係發電所之一部、
（三）日人關係電燈會社、
（四）中日合井電氣事業、
（五）滿洲側官營電氣會社、
（六）滿洲國民營事業、
（七）俄滿合井事業、
（八）外國人經營事業、

則康德元年二月、滿日各當局協議統一、任命設立委員、制定評價九月十九日舉行發起人總會、爲日滿合辦滿洲國法人、資金總額九千萬元、大部爲滿電（滿鐵及滿洲國政府現物出資、則呼稱滿洲電業會社康德元年十一月一日設立準備委員會吉田大將爲設立委員長斯籌備全滿之電化方針矣、

#### 水道及瓦斯事業之發達與各都市

並行電氣事業、都市施設上之緊要案件爲水道及瓦斯事業之發達、

▲南滿瓦斯株式會社

滿鐵之瓦斯事業原發大連瓦斯、事變前滿洲國之瓦斯事業僅不過滿鐵沿線、合大連、鞍山、奉天、安東、新京之各瓦斯、大正十四年設立南瓦斯會社、股本一千萬圓（交付三十萬圓）事變後奉天新京計擴充將來隨滿洲國之發展、帶發展性、

▲水道事業

並行電氣瓦斯之近代事業爲水道事業、滿鐵會社夙著目水道施設於沿綫主要地、施設水道事業達左記四十地、

▲鐵道給水　金州、三十里堡、普蘭店、萬家嶺、熊岳城、蓋平、大石橋、海城、蘇家屯、新台子、昌圖、双廟子、郭家店、范家屯、湯山城、鳳凰城、劉家河、草河口、連山關、橋頭、石橋子、陳相屯、

▲一般給水　營口、瓦房店、鞍山、遼陽、奉天、鐵嶺、開原、四平街、公主嶺、長春、撫順、煙台支鑛、安東、雞冠山、本溪湖、營口、

而滿鐵之對水道投資額、事變前達六百六萬七千餘元、

▲事變後之關係

滿洲事變後之瓦斯水道雖未到大擴張水道事業、由鐵道附屬地地帶漸呈一般化、滿洲國方面、亦該事業勃興不少、隨國鐵沿綫諸都市之發展必然期待勃興矣、

#### 於事變後特殊工業地域建設

滿洲事變後隨全滿之一般的發達、新展開之案件爲附屬地外工業地域之發展矣、則甘井子工業地及奉天工業地區之進展也、今除甘井子工業都市、考察奉天工業地區之生誕、該地域爲所謂鐵道附屬地鄰接地帶、則滿鐵向來之地方經營中爲一特色、滿鐵之商埠地經營是爲新基準、倘國綫沿綫經營都市之時、準據之方式悉依據新方策、實奉天工業土地會社之意義、爲重要、則該會社之設立係昭和八年十月、股本爲三百五十萬圓係滿鐵滿洲國合辦、而該會社之目的在土地貸附、設立以來之該社業績之全貌如左、

▲完成工場之份

| 種類 | 坪數 | 社名 |
|---|---|---|
| 塗料 | 一萬 | 日本塗料會社 |
| 製帽 | 五百 | 滿洲製帽會社 |
| 鐵工場 | 六千 | 日滿鋼業所 |
| 玻璃 | 六百 | 柏內製壜工場 |
| 製菓 | 一千 | 三立製菓會社 |
| 膠皮靴 | 一千 | 東光膠皮工場 |
| 毛皮革 | 一千 | 三浦庄之助 |
| 鐵工場 | 一千 | 田崎市次郎 |
| 仝上 | 五千 | 日滿鋼材工業 |
| 釀造 | 一千五百 | 嘉納合名會社 |
| 製罐 | 六百 | 本田新 |
| 製菓 | 二千 | 明治製菓會社 |
| 釀造 | 一萬 | 菊正宗本店 |
| 仝上 | 七千 | 滿洲酸造會社 |
| 修繕 | 四千 | 滿洲電信電話 |
| 製菓 | 二千 | 日滿製菓會社 |
| 鐵工場 | 千五百 | 哈爾洋行 |
| 計十七工場 | 五萬六千七百坪 | |

▲動工中之份

| 種類 | 坪數 | 社名 |
|---|---|---|
| 鐵工場 | 千七百 | 伊賀原組 |
| 仝上 | 二千 | 大林組 |
| 染色 | 一萬 | 康德染色公司 |
| 製藥 | 七千五百 | 極東製藥會社 |
| 麥酒 | 三萬 | 滿洲麥酒 |
| 計五工場 | 五萬一千二百坪 | |

▲土地貸附契約之份

| 種類 | 坪數 | 社名 |
|---|---|---|
| 製材 | 四千 | 秋田商會 |
| 同上 | 五千 | 鴨江製材公司 |
| 琺瑯 | 一千 | 伊藤岩太郎 |
| 皮革 | 一萬五千 | 日本皮革會社 |
| 足袋 | 一萬 | ツチヤ足袋 |
| 冷藏庫 | 二千 | 日本水產會社 |
| 糧穀 | 六千四百 | 大矢組 |
| 仝上 | 三千 | 中島常三郎 |
| 釀造 | 一萬 | 東洋釀造 |
| 麥酒 | 二千 | 滿洲麥酒會社 |
| 製釘 | 五千 | 中山悅治 |
| 麥酒 | 二萬 | 康德麥酒會社 |
| 製鐵 | 五千 | 江崎 |
| 計十三工場 | 八萬八千四百坪 | |

▲契約之傷

| 種類 | 坪數 | 社名 |
|---|---|---|
| 變電處 | 一千 | 南滿電氣 |
| 窰業 | 六百 | 滿洲窰業會社 |
| 精穀 | 一萬五千 | 滿洲特產會社 |
| 釀造 | 五百 | 嘉納純 |
| 製麻 | 三千 | 奉天製麻會社 |
| 化粧品 | 二萬 | 中山太陽堂 |
| 製藥 | 一千五百 | 乾卯商店 |
| 油脂 | 五千 | 滿洲製油會社 |
| 鐵工場 | 二千二百 | 宮崎 |
| 計九工場 | 五萬七千八百坪 | |

▲計劃中之份

十五工場　十八萬二千五百坪

總計　四十三萬六千六百坪

# 遼西一帶之產業文化開發

## 壺蘆島之港心圈（一）

### 壺蘆島、興城溫泉、釣魚台海口等

◇…壺芦島港心圈與背後地圖

今茲壺蘆島爲中心點、以壺蘆島興城間之半經圓、大體爲壺蘆島之港心圈、又由壺蘆島至山海關之圈內半經之圓周綫內大體 定壺蘆島交易 之背後地、則茲決壺蘆島開發之新方針、今按地勢以考察具體的關係、該圈內包含之重要項目如左記、

▲港心圈之構成

依據壺蘆島興城間約二十粁半經綫內之港心圈、包含菊華島牛圓爲海上、又牛圓爲遼中文化之樞要地、海岸綫之便美、名勝舊蹟之豐富、著名之山岳首山亦存於鐵道沿綫、或興城城寨之美術的存在、釣魚台海口之自然美、加亦有興城溫泉之 新休養族、陸上之樹木、清冷之河川等、比奉天附近之地勢、爲自然之恩惠的地帶、生育文化之絕好的條件、已完備矣、

▲背後地圈之構成

又由壺蘆島至山海關半經之周、是爲背後地圈、包含地圖城及海洋如左記、

△海洋渤海全部、葫蘆東半島之一部、對岸之主洋海港含河北、營口、熊岳城、復州五湖嘴、

△陸上山海關、綏中、朝陽義州、北鎮、盤山錦縣北票等爲該圈內、

依據以上茲定熱河朝陽之開發標準、茲逐漸以期該地方產業文化之新發展矣、

#### 興城近郊（一）

興城縣　古來遼西中爲重要都城、依據該地方紀略興城縣之註如左、

遼金爲興城縣　元爲錦州及瑞州地、明置寧遠衛、淸康熙三年六月、置寧遠州、民國二年二月改縣、三年一月因與山西甘肅湖南、新疆四省重複改名、興城縣治當寧遠東西兩河之中、

◇…興城城裡之著名的牌樓（前門及後門）

▲興城城裡

曾清創建之時太祖奴兒哈赤欲遼西之攻略、明之袁崇煥築堅城邀擊淸之大軍、以支持明朝之滅亡、而於寧遠城之攻戰袁崇煥召集滿桂祖天壽之諸將、誓死以死守之史譚爲戰史上著名之事實、按興城之地（寧遠）當時遼西中爲最殷富之地、現在城墻高三丈二尺址之巾員三丈、上址二丈四尺、袁崇煥共與諸將改築矣、城墻未毀損、華麗有美術的感觸、城裏鼓樓附近牌樓有二、彫刻之精巧奉山沿綫中爲四大勝景之一、該牌樓爲袁崇煥之頌德碑、係租大壽之建立、呼稱祖氏石坊、城池整頓城樓之風鈴現爲完備、記者通過興城城內之時、聽輕風搖風鈴之快音、偲昔時都市國家時代遼西之豪華矣、實由錦州至山海關諸都市之群城、是都市國家之代表的史實之址也矣、

▲首山

首山在興城東方一邦里之地矣、遼西中之名山矣、倘依車窗觀望該山、認中峰頂上狼煙台一座、俱與興城、爲遼中文化構成之一面、該山之眺望爲最著名、曾秦之時將軍李信據該山任於東北之鎮護、

▲興城溫泉

興城溫泉、曾屬溫泉寺之北有舊東北政權時代、收買東私交通委員會、京奉鐵路局任該經營、次鐵路總局開設後、茲加改造、開設溫泉旅館公開於一般、興城奉天間倘依急行僅不過六點鐘、對于一日之淸遊爲最適應矣、

## 奉天工業土地股份公司役員

奉天工業土地股份有限公司今次已完了丁登記主要項目如左、

一、股本金　二百五十萬圓
一、股數　五萬股（一）滿鐵側百五十萬圓（三萬股）滿洲國側百萬圓（二萬股）
一、股金額　金五十圓
一、役員
專務理事　梅津理
董事　關屋悌藏
仝　中西敏憲
仝　多田晃
仝　吳恩培
仝　陳維則
監事　閻傳紱
仝　三輪環

## 北鐵讓渡後之運貨案 拉賓南部兩綫影響

### 滿洲國鉄路政策一元化

北鐵南部綫與拉濱綫、由地理的關係、囲繞貨物、反覆激烈的競爭、比較兩綫距離於左、

哈埠新京間
經由拉濱綫　四七五基羅米
北鐵南部綫　二四五基羅米

#### 拉濱綫

約有南部綫二倍之距離、於競爭上頗爲不利、除運費減輕外、毫無對抗策、即對南部綫經至、連埠之每噸二十七圓、（金票設）定廿四圓、政策的低率運費、僅與南部綫對抗、此對立的競爭兩綫、自北鐵讓渡以後、何如發展、或著於如何關係、頗覺興味之問題、按哈爾濱大連之最短距離、非經由南部綫不可、經由京圖拉濱兩綫者、頗覺不自然、因讓渡交涉成立、除去對立時、由北滿運至大連之凡百貨物、一切都經由南部綫、經由拉濱綫者異常激減頗爲明瞭、以致拉濱綫必減少運費收益與經濟的價值等語、爲人人所皆感者也、然此等現像、係一時的、即拉賓綫歸着該鐵路本來之北鮮關係運輸機關、俟與北鮮三港之發達、成爲連絡西部日本與北滿之最捷經路、依然存續重要性經濟鐵路之價值、將來愈加、於是因北鐵讓渡、減少該綫價值之考察、不過杞憂

#### 南部綫

因改造軌幅暨運貨率之平常化、利用價值、更爲增大、即南方依據大連經由、連結與日本及海外市場、北方即依西利亞鐵路、與歐洲各國連絡、爲國際幹綫、增加重要性、毫無疑問、故將來兩綫之經濟的優劣、均懸在背後之大連港與北鮮三港之發展如何極非過言一言以蔽之、兩綫清算過去無用的競爭、向各使命舉其全能力而發揮之、以致兩路圓滿伸展滿洲國鐵路政策根本的『鐵路一元化』之大理想、始爲完成

## 日滿稅關共同檢查

### 四月中間簽字同時實施

【京城】隨日滿稅關共同檢查實施之專門稅、關細目協定、因左讓之結果成立協定、並總督府擬整理協定案文、於此數日內、以得總督之決裁、業已改定、因此關於兩者之簽字、托駐滿大使館決定簽字日時、場所等、觀測至四月中旬簽字完了同時、始得實施云、

## 電電會社股東總會

### 開催於新京

（大連）電電會社第二回株主總會來二十七八日頃開催於新京、該總會提出之九年度損益計算及利益令處分案如左、（單位爲錢）

△利益計算
九年度利益金　一二、二八六、三九四、七三
內譯
營業收入　一二、五九五、四五一、一九
雜收入　三三、九三八、六〇
利金收入　二五〇、九一五、九四

△損失額計算
九年度損金　九八七、六三八、六五
內譯
營業支出　八、四七〇、一九九、三六
雜支出　三三、六七三、三六
利金支出　一六三、八一六、九四
資產消却費　二、二一四、九三九、〇九

△純利益金　二、九八九、六六七、〇九
前期滾存　七四、九五七、四九
共計　三、〇六四、六二五、五七

△利益金處分（單位爲圓）
公積金　五〇、〇〇〇
社員退職準備公積金　一九〇、〇〇〇
後員賞與金　八九、五〇〇
股東配賦金　一、七六三、五〇〇
紅利公積金　三三〇、〇〇〇
特別公積金　一六〇、〇〇〇
滾存金　五九二、六二四、五七

## 煤油專賣懸案解決

### 實施期日定四月十日

【新京】去年十一月十四日於列國之注視裡、公布石油專賣法以來、以財政部爲中心、會進行諸般之準備、而現完了各般之準備、決定自四月十日實施專賣、本日公布如別項關於施行期日之部令、一方爲保護既有營業者之利益、發布勅令並部令、於是專賣法公布以來、曾行紛爭之滿洲國石油專賣、亦告一段落、

#### 關於既存煤油營業者對現有煤油類販賣

茲制定關於根據康德二年勅令第十五號之既存煤油類營業者之現有煤油類販賣之件如左

第一條　康德二年勅令第十五號關於既存煤油類販賣之件其中之所謂政府係指專賣公署長而言

第二條　煤油類銷售人依據康德二年勅令第十五號關於既存煤油類營業者現有煤油類販賣之件第一條擬販賣煤油類時應於本令施行後五日以內依照另紙樣式經由本管煤油類販賣官署申告於專賣公署

附則

本令自煤油類專賣法施行之日而施行之

#### 關於施行期日之勅令

【新京】茲將康德元年勅令第一百四十九號關於煤油類專賣法施行日期之件制定如左

關於煤油類專賣法施行日期之件康德元年勅令第一百四十九號煤油類專賣法自康德二年四月十日施行

#### 糧價提漲

【開原】茲值青黃不接之際、本邑糧價節節提漲、例如元豆每斗價國幣一元五角二分、紅糧每斗價國幣一元五角五分、其他各色糧穀、亦均漲價云、

## 奉天市商會 錢鈔維持

### 電呈於中央當局

奉天市商會近以市內國幣與現銀洋之比相差頗多以致各商民等均皆惶恐異常特由該會常會決定結果當於十八日以快郵代電呈請新京財政部大臣及中央銀行總裁等請求予以設法維持云、

#### 條銀金標

錦數銀塊現行　二七片八分三
仝　遠卯　二七片一六分七
紐約銀塊現行　五九仙八分一
孟買銀塊現行　五六留比八分一
上海標金　午前
開行　八六〇圓五　大價　八六九圓〇
下市　八六五圓七　小價　八五九圓八
午後開行　八六八圓二

#### 中外滙兌

午前
美滙兌　四弗七六仙八分一
美日滙兌　二八弗九一仙
日滙　賣　二七弗八分七　買　二八弗……分
美國上海滙　三八弗八七仙
上海市滙　賣　一三七圓四分三　買　一三八圓　分一
上海美滙　賣　三八弗四分三　買　三八弗八分七
上海英滙　賣　一先七片二分一　買　一先七片一六分九
午後
英美滙兌　……弗……仙
美日滙兌　……弗……仙
日美滙　賣　……弗一六分一　買　……弗一六分三
美國上海滙　……弗……仙
上海東滙　賣　一三七圓四分三　買　一三七圓四分一
上海美滙　賣　三八弗八分三　買　三八弗二分一
上海英滙　賣　一先七片一六分五　買　一先七片八分三

奉天城內滙兌
國幣　滙上海　一、二五八
現洋　滙中銀　……　滙天津　一、二五四
●大連滙上海　一〇二圓〇五
午前　一〇二圓〇
午後　一〇二圓〇五
大連烟台　一〇一圓二〇
●營東滙上海　一〇二圓五〇


大連汽船出帆
●青島上海行（上午十一時開）
▲大連丸　三月廿二日
▲青島丸　三月廿六日
●天津行
▲天潮丸　三月廿二日
▲長平丸　三月廿五日
●基隆高雄行
▲山東丸　三月廿二日
▲山西丸　四月三日
●新潟伏木敦賀行
▲河北丸　四月六日
▲河南丸　三月廿六日
●元山淸津雄基行
▲遼河丸　三月廿六日
●龍口登州行
▲龍平丸　月　日
大連汽船株式會社
芝罘威海衛淸津雄基船票發售處
日本國際觀光局奉天分局　日電三二九一四　二八六三
大和旅館出張所（日電四六一一）
全城內分局（日電三五〇三）
哈爾濱新京外各地日本觀光局

阿波共同汽船出帆
●開往芝罘威海衛青島
▲十六共同丸　三月廿一日
●芝罘威海衛仁川
▲卅六共同丸　三月二十日
●開往天津
▲長山丸　三月廿三日
●開往仁川鎮南浦
▲長山丸　三月廿八日
●開往芝罘
▲十八共同丸　月　日
大連市山縣通　阿波共同汽船會社大連支店　電話五〇〇一、六九〇一

大阪商船出帆
●開往門司神戶大阪（上午十時開）
▲烏蘇里丸　三月二十日
▲他克瑪丸　三月廿一日
▲吉林丸　三月廿二日
▲扶桑丸　三月廿四日
●開往天津
▲志摩丸　三月廿九日
●上海福州基隆高雄
▲朝鮮丸　四月七日
▲長沙丸　三月廿八日
▲福建丸　四月八日
船票發售處　滿鐵沿線各站及各埠日本國際觀光局
車船連運票（往復票火車減二成輪船減一成）通用期限兩個月大連門司神戶間輪船票（買往復票價可減二成通用期限參個月）
▲專屬貨物代辦處　各地國際運輸株式會社
大阪商船株式會社大連支店　奉天事務所　奉天浪速通二六

惠通行出帆
●開往芝罘威海衛仁川
▲利通號　三月廿四日
●開往芝罘
▲昌平丸　三月二日
●開往威海衛
▲惠平丸　月　日
●開往門司宇品今治尾道
▲照國丸　三月三十日
惠通行　電話一一八、三八五二

大連二葉町　岩谷

白濁聖藥　特製　利比兒
五淋白濁一盒斷根
藥價二円、三円、五円十円　大阪市南久太郎町堺筋　竹村製劑所　振替大阪三六〇番　各埠各藥房均有出售

亞咖單林
政府禁烟　限日斷癮　不速戒除　刑律森嚴
招聘各省縣總經理利權優厚
Zakatanlin new medicine especially for people who have a habit to smoke opium and morphia have best and swift result
亞咖單林各省代銷處　新京泰和祥○哈爾濱協天西藥房○安東東益增送○三江省德慶宏○延吉泰恒營口洪春堂○奉天恒濟堂○吉林中西藥房○錦州仁濟藥房○黑河寶興隆○熱河廣濟堂○龍江世界藥堂○各埠縣鎮均有代銷處○函購原班回件○不加費郵

皮膚病新藥　妙治水　脚氣的特効
總經理奉天小西關大街　大同大藥房　各國有名的藥廠出品的批發　電話日四三三九　滿二二六五

破傷風　瘡疹　免費奉送　井筒飯店

國際運輸株式會社
資本金一千萬圓
營業科目　一、海陸運輸及運送辦理營業　二、倉庫營業　三、代辦及保証行爲　四、包辦勞力　五、委託買賣　六、直接運送關於金之供給賣　七、關於前各項一切業務
專務取締役　築島信司
本社大連山縣通二一二番
電信略號タイレンマルウン電話代表番號二二五七　振替口座大連七八番、郵便私書函大連局二三三番
滿洲各地其他主要地點設有支店及張所出並取店扱

上海仁記路三十五號美商愛世開洋行獨家經理　哈爾濱道外正陽六道街口　美商愛世開洋行
△每瓶售上海大洋十元各埠藥房均有出售
注意　三那星盒上有此標記者方是眞貨、服者注意
奉送一最新肺病療養指導書一三那星實驗報告書一函索立即寄贈

三那星
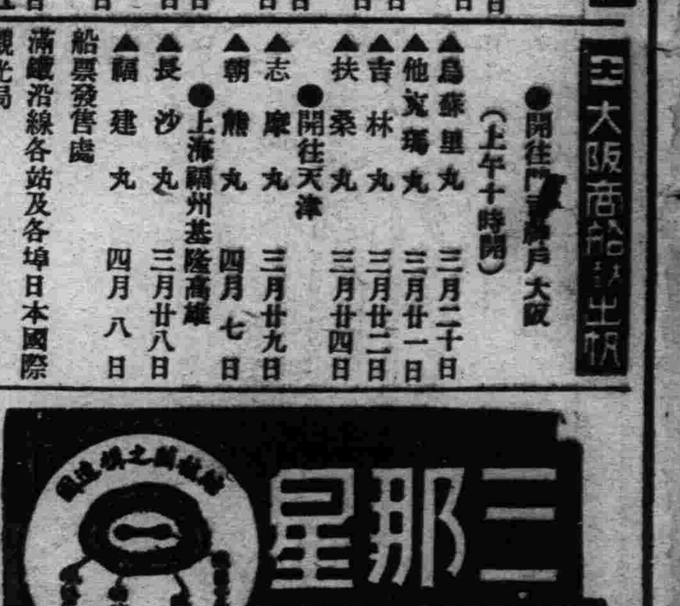

最新發明肺癆病特效藥　功能溶解殺盡癆菌
肺病聖藥　三那星出世　從前死於肺癆病的都是冤枉死的
◎三那星治一二期肺癆病……有藥到病除之功
◎三那星治第三期肺癆病……有起死回生之力
◎數千年來名醫不能解決的難症……有了解決
◎數千年來名醫嘆爲無藥的重症……有了救星
肺癆病不難治……難在不能攻破肺癆菌之臘質保障及結節抵禦！
三那星非奇藥……奇在可以攻破肺癆菌之臘質保障及結節抵禦！
肺癆病由於肺癆菌之作祟菌一入人體、所到之處、便成結節斷血行之路、且能分泌一種抗酸性蠟質、以防禦一切外來藥力之侵入、故寧難治療、三那星功能溶解肺癆菌之抗酸性蠟質、使藥力直達患部而殺盡癆菌、故無論一二三期肺癆、均能於短時期內完奏奇功。

# 若素

## 宜胃腸兼榮養

毛髮長々不息、一面時々枯落、無稍間斷、與此同理、血肉・骨・膚・神經等均亦始終新舊相代。此新陳代謝之作用、如不能順利進行、則內臟衰弱、抵抗力減少、全身疲憊、結果招來種々疾病。

為謀疾病之根本治癒、非用能增進全身之新陳代謝與榮養、且加旺內臟之機能與抵抗力之藥劑不可、此為今日昌明之醫學所闡明之公理。據此公理、所得之酵素製劑『若素』非近代醫學界之世界的大發見而何。

宜乎、而今萬國名醫、莫不以『若素』處方於胃腸病、結核、產前產後之疾病、乳幼兒之疾病等、而捲起治療界之一大革命

## 世界治療界之新光明

### 宜於 食慾不振 又宜 慢性衰弱

**食慾增進**‖如服用『若素』、即覺腹空、食慾振起、所食皆味美珍饈、因而遂使法國大醫勃阿斯博士驚嘆曰『祇是可云食慾素!』者也、肺結核及其他沈重病人、最以為苦且為危險之食慾的不振、賴此新靈藥始能完全救治矣、

**胃腸強壯**‖如服用『若素』、則弛緩而呆鈍中之胃筋、漸能恢復緊張、結果胃酸過多與減酸症均能痊癒、瀉痢・便秘之人均得常便、『若素』之所以能一劑而兼一切胃腸藥所有之作用、且能根本治癒長年難治痼疾、不外由『若素』獨特之除去病源之靈妙作用也。

**衰弱恢復**‖雖用如何美善之榮養劑或強精劑亦未嘗有効之慢性病的衰弱症、一俟服用『若素』忽見奏効、即血色轉佳、体量旺加、較前判如兩人、令人驚訝、

**榮養增進**‖『若素』因將所有食品、所有榮養強精劑之全成分、綜合包含於一劑之中、且各該成分皆為微粒子狀而不待消化即能吸收、故雖為衰弱中之胃腸、亦能容易取之補給於全身始終保其適量。不止此也、與一般榮養強精劑之僅能補給榮養素一種、迥然不同、『若素』則能作用於榮養機能、造血機能以次全身機能、使之甦生、結果增進榮養上 有驚人之偉効。

### 宜於 姙・產婦 又宜 乳・幼兒

**母体保全**‖姙・產婦如服用『若素』、對於惡阻・貧血・腎臟炎・脚氣・浮腫等諸症皆有豫防治療之効力、且無傷齒牙或早產・流產・小產之虞、同時使得胎兒乳兒健全之發育、

**泌乳增大**‖『若素』因含豐富之泌乳素故湧乳如泉、且成色至美、此項母乳所哺之嬰兒絕不患消化不良、骨軟化症、佝僂病等、

**體質改造**‖不得已而用牛乳或代乳粉等養育嬰兒時、每食餌混入以『若素』少量、則既成與母乳同樣美善之食餌故無起消化榮養上不良之虞、且育兒上省事非鮮、故縱為天生虛弱之兒童如給『若素』接連不息則、亦能改虛弱胃腸與呼吸器為強固、綠便或顆粒・粘液等不良糞尿均歸正常、不患風邪、体量身長均加速增大、竟成健美体格之兒童、

### 宜於 勞働・運動・臨考準備

**防止疲勞**‖作事繁忙、易傷身体之人、如服用『若素』則朝晚不覺疲勞、精神爽快、動作輕速、渾身即是潑溂青春之表現、日常之食慾與性慾能如願遂行、夜則飽享無夢之安眠、誠非古今東西所有強精祕藥所能比擬之恩物也

**精力之持續**‖体育運動選手、如服用『若素』則能收如何偉大之効果、已為諸學者之實驗報告所証明、且為國際歐林比克比賽日本選手等屢次實証矣、『若素』之所以有如此之偉力、蓋其成分之富有能持續運動精力上最有効力且有益於脚氣治療之優秀維他命B及其他貴重要素等一事、固屬主要原因之一、惟更須特記者、乃為本劑特有『促進新陳代謝之作用』與『賦活細胞原形質之作用』所使之然也。

**能率之增進**‖此外『若素』有能使頭腦清晰、而增進記憶力之特殊的効果、故如服用本劑、則可提高事務速率、大有令人新添數手之概、故此乃近時不特運動選手且一般事務員考試準備中之學生等之所以最愛用者也。

**藥價低廉**

粉末 三十日量 金壹元六角

(用量每日三瓦…一瓶裝九十瓦)

總發賣店

**榮養與育兒之會**

日本東京芝公園十一號地

滿洲代理店

**日本賣藥株式會社**

支店 大連市浪速町
出張所 奉天加茂町

◀其他各地著名藥店皆有出售▶